本館……報……章 年……十六元●如由民……其寄費須由定報者自付……八折計算
上海山東路一六二一號時事新報館內議報總發行所啓

時事新報

中華民國二年七月二十日（即舊歷六月十七日）星期日　第二千零零七號　共四張售洋二分六釐
館設上海英租界望平街一百六十二號門牌　電報簡碼六六九〇　電話號碼一七八六

商務印書館發行

- 軍事學大全　一冊定價五角
- 中國步兵必讀　一冊定價一角
- 中國步兵操法　一冊定價五角
- 中國口令定義　一冊定價一角
- 中國戰法字彙　一冊定價二角
- 軍隊內務條例　一冊定價二角
- 軍隊救急簡法　一冊定價一角
- 軍隊符號　一冊定價一角
- 德國留學界 軍事季刊　二冊一元四角
- 江蘇明細圖　一幅定價八角
- 安徽明細圖　一幅定價八角
- 津浦鐵路圖　一幅定價一角

教育部審定英文教科書

- 教育部審定 中華高等小學英文教科書　三冊　每冊二角
- 中華高等小學英文法教科書　二冊　第一冊二角半　第二冊三角半
- 新制 中華高等小學英文教科書　三冊　每冊定價四角　五折實售二角
- 教育部審定 中華中學英文教科書　四冊　布面精裝　第一冊七角　第二冊九角　第三冊一元　第四冊一元三角
- 教育部審定 中學英文法教科書　三冊　第一冊五角　第二三冊在印刷中

●編者姓氏
美國耶魯大學學士李登輝先生
美國本薛文尼大學碩士楊錦森先生
美國蒲明漢大學理學士沈步洲先生

●各書特色
（一）多採吾國教材適合中華民國之用（二）宗旨以養成民國國民為主與歐美讀本之專合西童印度讀本之教育奴隸迥異（三）內容多採政治法律歷史地理博物理化醫藥衛生等件以及歐美故事風俗期養成世界的國民（四）多附漢譯英英譯漢俾益於譯作文者甚大

上海河南路 中華書局 各省分局發行

商務印書館 新編 三學期 共和國教科書 秋季始業用本

本館所編秋季始業共和國教科書遵照新章三學期編纂每年仍分二冊第一學期為一冊第二三學期合為一冊購書者只出二冊之費可得三冊之用初等小學學生用書三種每學期平均售價僅七分餘高等小學學生用書六種每學期平均售價僅一角二分餘較之現在市價可謂極廉特色一　初等小學之修身國文各附五彩精圖合於教育部美感教育之宗旨特色二　各書經教育部完全審定特色三　教授法極為詳明并全錄教科書之本文及圖畫教員講授時不必另備教科書最為便當特色四　茲將書目列後請為　督閱

初等小學

- 教育部審定 新修身　八冊　折實各三分
- 教育部審定 新修身教授法　八冊　折實各七分
- 教育部審定 新國文　八冊　折實各五分
- 教育部審定 新國文教授法　八冊　折實各角三
- 教育部審定 新算術　八冊　折實各三分
- 教育部審定 新算術教授法　八冊　折實各五分
- 新算術　珠算一冊　折實七分
- 新算術教授法　珠算一冊　折實一角

高等小學

- 教育部審定 新修身　教科書 教授法　各六冊　折實各三分 一角二分
- 教育部審定 新國文　教科書 教授法　各六冊　折實各五分 二角
- 教育部審定 新歷史　教科書 教授法　各六冊　折實各三分 一角五分
- 教育部審定 新地理　教科書 教授法　各六冊　折實各三分 一角五分
- 教育部審定 新算術　教科書 教授法　各六冊　折實各三分 五分
- 教育部審定 新算術　教科書 教授法　珠算三冊　折實各六分 一角
- 教育部審定 新理科　教科書 教授法　各六冊　折實各三分 一角

共和黨本部上海交通事務所啟事

本黨與民主統一兩黨合併改組進步黨在京本部早經成立上海應設交通處亦籌備就緒於本月十四日成立本事務所即於是日撤銷除通告各支分部外特佈

中華民國二年七月二十日（即癸丑年七月十六日）星期日第二千零零七號●
（中國郵政總局特准掛號立券之新聞紙）
（明治四十二年三月念八第三種郵便物認可）

進步黨本部上海交通處啟事

本處由前共和民主統一三黨上海交通處合併改組業於本月十四日成立地址暫在江西路三十號電話一千三百十六號此佈

商務印書館 童話第一集 玻璃鞋 笨哥哥

無錫孫毓修編
第一集每冊大洋五分第二集一角
本館前編童話文理淺顯事迹新奇插畫繁多封面加印五彩圖畫出版以來久為社會所歡迎今遵前例繼續出版

國立北京法政專門學校招考別科廣告

本校暑假後新開法律別科政治經濟別科各班凡年在二十五歲以上四十歲以下國文甫有根柢者定于陽歷八月十一日起二十日止親持四寸半身照片赴北京西城太僕寺街本校報名並繳試驗費二元聽候示期試驗特告

京漢奉張鉄路局廣告

啟者豐台等處附設之崇文門稅局分卡徵收各路貨稅商民營運其間停車候驗卸車轉載各節最為慶時誤事因此所受之虧累莫可名狀交通部有鑒於此遂於民國肇造之初首先提議蠲除此項稅政迭向財政部磋商業已就緒今者豐台馬廠南口張家口等處崇文門稅局分卡暨張家口所設之豐台康莊宣化府等分局定期於民國二年七月一日實行裁撤業已見諸本年六月念五日大總統命令其一切辦法悉按國務院會議議決條件四條辦理查此次裁撤稅局各處所裁之稅即由京漢京奉京張三路分任抵補除飭各路員查照轉知各商外特此布聞

（附國務會議議決條件四條）
一請裁撤崇文門豐台稅局並附路線各稅局及分卡一律裁撤
二各局卡裁撤後由三路按照各該局卡最近三年徵收數目平均定額作為標準按年如數解交財政部以資抵補
三自各該局卡裁撤後中央或地方均不得於沿線附近稅局地方或原設局卡處所另立名目抽收稅厘捐項
四凡經過豐台運往他處之貨物無論在豐台另行裝卸與否應以已完厘稅論凡向例在豐台崇文門稅局業經完稅再繳他處不再重徵者即亦不得再行重徵

上海大九洲總藥行通告

世界文明醫學進化西醫之精良西藥之靈驗盡人而知之矣夫藥以救生命之危延天年之壽誠屬最珍貴之衛生用品茲有瑞士國好富美羅邁大藥廠向在英美德俄奧意日諸國開設多年藥料道地功用靈驗屢經各國化學部衛生處審查獎證准予註冊行銷并承各醫學會報醫藥賽會高等病院醫學博士之試驗讚揚僉推為環球最高價值之藥劑最有信用之藥廠今訂約期運華專歸本行經理陳列於英大馬路江西路卅八號二層樓上一俟大批劃到再行通告

商務印書館發行 共和國教科書 新 鄺富灼編 中學英文法 第一二冊出版

每冊一角二分

中學校課程標準教育部於本年三月十九日公布所有外國語學一科本館仍請美國哥倫比大學文學碩士MA鄺君富灼遵令編輯已成中學英文法第一二冊　專供中學校第一二學年之用現已出版組織新穎程度適宜兼採眾長獨占優勝其第三四冊及英文讀本亦已付印不日出書

江蘇圖書審查會採定商務印書館初等高等小學教科書目錄

見中華民國二年三月二十二日第一百二十一冊江蘇省公報

●初等小學校

書名	冊數	價目
共和國教科書 新修身	八冊	每冊定價六分 對折三分
共和國教科書 新修身教授法	八冊	每冊定價一角 對折五分
共和國教科書 新國文	八冊	每冊定價一角 對折五分
共和國教科書 新國文教授法	二冊	每冊二角六分 對折角三
共和國教科書 新算術	八冊	每冊定價六分 對折三分
共和國教科書 新算術教授法	八冊	每冊定價一角 對折五分
最新教科書 毛筆習畫範本（學生用）	八冊	每冊七分
出版 手工教科書	一冊	定價一元

●高等小學校

書名	冊數	價目
共和國教科書 新修身	六冊	每冊定價六分 對折三分
共和國教科書 新國文	六冊	每冊定價一角 對折五分
共和國教科書 新算術	六冊	每冊定價六分 對折三分
共和國教科書 新算術教授法	六冊	每冊定價一角 對折五分
共和國教科書 珠算算術教本（學生用）	三冊	每冊二角半
共和國教科書 珠算算術教本（教員用）	三冊	每冊三角半
共和國教科書 新歷史	六冊	每冊定價六分 對折三分

書名	冊數	價目
共和國教科書 新地理	六冊	每冊定價六分 對折三分
共和國教科書 新理科	六冊	每冊定價六分 對折三分
最新理科教科書	四冊	每冊一角
鉛筆畫範本	六冊	每冊一角
毛筆習畫帖	六冊	一二冊各一角 三四冊各角半 五六冊各二角半
毛筆習畫範本（學生用）	六冊	一二冊各一角 三四冊各角半 五六冊各二角半
手工教科書	一冊	一元三角
訂正商業教科書	三冊	第一二冊各一角 第三冊角半
訂正農業教科書	四冊	一二冊各一角 三四冊各角五
體操講義	一冊	八角
兵式體操	一冊	五角
初級英語讀本	四冊	初集各二角 二集各三角 三集四角 四集各五角
新世紀英文讀本	六冊	首卷二角半 一二卷二角半 三卷…
初學英文軌範	一冊	硬面九角 七角
初等英文典	一冊	定價一角五分
實用英語階梯	一冊	定價三角五分

共三十一種計一百四十四冊

中華民國二年七月二十日即癸丑年六月十七日星期日 第二千零零[illegible]號

宮門牌香烟

宮門牌香烟每盒二十四支氣味清香裝璜精美其價公道吸烟諸君無不歡迎請嘗試之

英美烟公司

為保冒名敲詐

余家住南匯縣六團鎮長子名龍虎年十一歲於五月念二日忽患痧症而死延至念七日始行收殮以該鎮地保楊竹林與夥張桂香邱咸林等霸阻不許亡子成殮張謂爾子之死被楊鶴亭控告陰狀死于非命藉此可向鶴亭交涉諸事由竹林等部署必獲利益乃余家人雖屬鄉愚因念龍虎因病身死與楊鶴亭並無嫌隙豈可以不根之詞無理取鬧當以婉辭謝絕詎該保等知余在申營業未曾回家遂留余嘱託糾集多人延至鶴亭爲難竊勢不遂硬搶花衣十一包白米五石零猪玀十隻一併劫藏伊家意在勒賠旋由該保夥所搶之猪盜賣四隻得價洋十四元六角迫余歸家知悉殊深駭異查楊竹林等之膽大妄爲暗無天日全恃鄉董王立峯及傅長帆二人勢力狐假虎威何惡不作今該保等身充公役法律當知竟敢冒名無端敲詐形同𠯑𠯑余並不知情實係楊竹林等串謀欺詐特此聲明以辨眞僞如江家實口鉄店主婦被該保夥邱咸林强姦一事自仗地保且有王傅二董爲護符慘無人道狠狠爲奸至於斯極乞賞道諸公爲民除害地方幸甚

馬晉鄉謹白

TRADE MARK 'KEPLER' 商標

商 解百勒 標

麥精魚肝油

SOLUTION

人當暑夏必異常困憊雖素稱强幹敏銳者此時亦覺神倦力疲至其體本瘦弱或身患疾病者則更無論矣蓋天氣炎熱津液耗費隳多飲食育質減少其食物在胃若消化稍滯即行腐敗因之速則發爲暑症緩則入秋百病交作故衛生之要莫夏季若或謂天熱不宜補此謬說也其實夏不易補亦無相當之補品耳解百勒麥精魚肝油固爲常年補品然於夏令更有妙處因此品本係純粹育質不第本品消化極易且能贊助他種食物消化使身體得有完全充足之滋養料精力既然充足疾病自然不生夏令護身之寶普普此乎衛生家曷弗注意之

英京 上海 寶威大藥行

將此贈書券裁下郵寄上海四川路
十四號寶威大藥房當有精美仿
[illegible]

看這個必要的用途

人造自來血之功效專能補人身種種之虧損何處虧耗藥力即到何處補助真有移山扳鼎之功却病延年之妙謂余不信盡請試之

上海四馬路

有血虛精虧者不可不服
有腰酸背痛者不可不服
有風濕骨痛者不可不服
有色癆身弱者不可不服
有面黃肌瘦者不可不服
有精神疲敗者不可不服
有婦女痛經者不可不服

五洲大藥房

價目
大瓶二元 每打二十元
小瓶一元二角 每打十二元

震武書社

軍隊符號（袖珍本洋裝一冊）	一角五分
陸軍懲罰令	一角
步兵操典	二角
騎兵操典	二角
礮兵操典	三角
工兵操典	二角
步兵射擊教範	一角八分
步兵工作教範	一角
野戰砲兵射擊教範	二角
馬術教範	二角
架橋教範二冊	四角
體操教範（袖珍本洋裝一冊）	二角五分
劈刺術教範（袖珍本洋裝一冊）	一角
普通操體教範二冊	三角
馬學教程（洋裝一冊）	二角五分
最新機關槍術（洋裝一冊）	一角五分
兵器學（洋裝一冊）	六角
築城學（洋裝一冊）	六角
戰術新編（卷一步兵戰術）	一角五分
戰術新編（卷二騎兵戰術）	一角五分
戰術新編（卷三砲兵戰術）	二角
地形學	二角
衛生學	一角五分
軍械保存法	一角二分

總發行所 上海望平街朝宗坊本社◉南京花牌樓中華書局

○○○第三期讜報已出版購者從速○○定購本報全年十二冊計大洋二元半年六冊計大洋一元二角零售每冊大洋二角內地及外埠另加郵費一成報資不[illegible]空函恕不作答批發各另[illegible]

本館告白刊例

長行三行起碼第一日每行大洋三角五分第二日至第七日每行大洋二角第八日以後每行大洋一角八分◎論前加倍兩行起碼新聞中縫加半◎短以五十字起碼第一日每字大洋五厘第二日至第七日每字大洋三厘第八日行[illegible]每字大洋二厘五毫多則以十字遞加

中華民國二年七月二十日(即癸丑年六月十七日)星期日第一千零七號

現已出版

洛國憲政通詮

本書之名久騰海內因屢經意外延誤迄今方獲出書對於愛讀諸君之殷殷盼望實深抱歉購有預約者希即持券來社取書以快先覩首版五千部除付預約以外僅剩二百部上下擬從廉照定價八折發售現再本社所出世界年鑑及神州叢報二書仍照定價八折出售以期普及不日亦將出版皆有樣本奉贈函索即寄此布

和眞譜

預約截止

教育部審定 商務印書館出版

中等國文典 一册 定價一元

國文典講義 一册 定價六角

教育部批

吾國向無文法專書初等作文苦無標準該二書本之西洋文法規律而純以國文風味出之徵引詳審解說明晰絕無牽強晦澀之弊其國文典講義一書兼論修詞尤足以資深造應均准作爲中學校及師範學校國文教科書

社論

敬告憲法起草員 (春華)

憲法起草員之選出計逾十日茲事體大諸君應負和衷之商榷矣不意選出逾十日之多而黨與黨間起草員與起草員間一種之暗潮時相往還接觸益厲中華民國可斷送抑若我之黨見意見曾不能匹之而或挽諸君自負誠爲不薄然亦知幕焚巢覆之下將同歸於一盡乎嗚呼有餘痛矣

民國初元諸事待理顧以國家根本之重而憲法又爲四萬萬人之所託命正藉憲法之告成漸以及其餘則諸君之担負又何等重大乃不此之念而徒自紛擾則中華民國憲法之告成俟至何日耶

此次憲法各員之選出也國黨佔多數進共政三黨爲次多數閱國黨因之將自恃多數陰以表示其後日表決上之勝利陽郎以表示夫憲法上今茲主張之決心其擾亂之態度不少減嗚呼吾不知夫國黨之對於憲法爲何種之用意其視憲法又爲何等耶不佞痛夫紛擾者之昧於大體而又自審區區愛國之誠情難自默正不得不爲諸君有所告焉

夫斷送中華民國易保存中華民國難諸君欲保存中華民國而使之日臻鞏固也則于今茲之憲法亟宜從長計議**但使合於民意而不背乎立憲國之原則者無論出於何黨即爲公共民意之所默許**若牽以一己之私**或囿於黨見而不克純從法理一方面着手即於憲法之意義上萬不能圓滿且又須知一己之心理可以抹煞而天下人之心理斷難抹煞苟以私意或囿於黨見之憲法告其成而天下人之心理未昧者對於憲法即多一爭議對於憲法多一爭議而憲法之基礎因之薄弱而中華民國亦於以危險**是則誰任其咎耶此所望諸君猛省者一

天下凡事之壞莫壞於胸中横着一我字今國會之搗亂亦以此耳雖然**以學問論胸中不妨有我而不必先存一我夫而後眞理得以發明**吾謂今茲起草諸君亦應知此意夫國會開會數月所以斷斷爭辯不休者所謂**誤於我之主張不肯屈服於他人之主張無論我之主張是而他人之主張非要必辨難之而眞理乃見**且憲法爲一國之根本法尤宜認定此旨主美主法姑不必論要當衡以我國之國情合則議論横生而意見隨之黨爭囿之則憲法全部之告成將俟諸河清以後此所望諸君亟宜自審者又其一

嗚呼近今外報之嘲我議員亦太甚矣謂吾國憲法約計三百餘條每條通過費以至少之數核計之假定爲二千元則全部憲法條文之通過當在六百餘萬元之譜**何其嘲我議員之如此耶**抑姑爲是酷語耶奴隷其意志學識于情欲而又不惜舉四萬萬人之身命以徇之吾知議員固有必不如此者矣雖然吾國之紛擾實種因於憲法之不早定憲法之不克早定**而其間種種不道德之手段難保不因之以生而愈以增議員之罪惡則今茲起草諸君當咬定心腸爲四萬萬人乞靈於筆舌而隱以維持於國脈於不敝則全國蒙其庥亦可以一雪外人之譏議矣**此所望諸君自奮者又其一

抑更有進焉禍福維人自召而今茲憲法之起草實爲我全國禍福之樞機竊願熟思深處而有以慰多數喁喁之望也

遠東通信

再記外蒙獨立及中俄交涉 (侃叔)

中俄祕約之風說爲倫敦每日電報於本月十四日北京專電揭載之後歐美各强國間大加討論俄政府在巴黎時報一再辨正具見前次通信英人有狄龍博士者夙以俄之外交機關自任即前著瓜分中國論爲俄外部所授意原文早爲各報轉譯吾國人當猶憶其名姓也昨忽由聖彼得堡致電倫敦每日電報略謂該報所載北京訪員專電稱中俄新近締定祕約中國在此約內已完全承認外蒙獨立於外蒙及中國之界務約內亦已劃定並及其他詳細條件各國政界頗爲此電所激動余(狄龍自稱)不能不有一言以正其誤余最留意中俄交涉實較他人格外專注當俄庫條約簽定之時乃余首先發表是即余之消息暨於他人之證據倘中俄果已簽定祕約斷無余尚不知之理中俄談判蒙事現已確有進步多次將近議結忽爲橫風吹散此均非俄之咎實以中國反覆每於將結之時遽又提出他議不僅改變條文且欲推翻全約之根據推翻故至今仍無成議也俄政府之目的純爲友誼起見方欲借此談判將中俄之惡感全行消去且欲調和中蒙之衝突俾外蒙仍許中國以上國權之虛名而中國亦承認外蒙獨立豈不兩全其美在俄外部最近照會中國之條件似欲與袁總統以轉圜之機會甚望袁之左右深明此中利害有以忠告於袁視俄所提辦法於中俄兩面感情均能顧到於中俄兩面榮譽均無所損此實中俄外交過渡之一絕好關鍵倘此提議爲中國所承諾則俄必即行承認共和外蒙名雖獨立實爲俄所保護俄旣與中和好則外蒙亦必許中國以上國權之名義又無庸疑慮者也在此新提議中並未涉及俄庫條約意欲暫置軍事糾結之處重開一新談判然條件之大致與去秋所傳述者不相出入惟今昔異點所在關於中國不得殖民外蒙等事去秋俄所要求乃須明定於中俄條約之內中國旣稱於其主權有損今乃不復提此僅請中國承認外蒙完全獨立並不涉及他端俄與外蒙訂約彼自在其約內向俄有任不許中國殖民等事蒙旣完全獨立則可取得此權非中國之所宜問此於事實上則與去秋無異而在表面上則令中國得以自解亦未始非一通融辦法也頃聞談判暫有停頓究竟已成立否確于何日簽字尚無一定消息特余敢預言者此約如簽定時定時明白宣布決不稍有祕密至於外蒙國際上之情勢中俄兩國必均得有極圓滿之解決且必均願將此條約示於歐美各國並請歐美各國之公認也昨日泰晤士報森彼得堡專電稱英法日俄四國會商承認中國問題現已決定運合一致惟德不肯加入因美已先各國承認已將列强牽制之局破開德亦可以單獨行動擬繼美之後先行承認中國倘德果先承認則英法日俄亦難久持特四國與中國各有特別之外交未了殊多窒礙之處中國若允外蒙完全獨立則四國之承認中國當更快也 (未完)

要件

財政部編民國二年預算總册說明書 (續)

工商部所管 一創辦模範工場(新增款)增加總額一百五十一萬五千元一中央工業試驗所(新增款)增加總額十三萬元一輸出品檢查費(新增款)增加總額七十八萬元一輸出品獎勵費(新增款)增加總額二百八十萬元一商標局經費(新增款)增加總額三十二萬元一駐外商務委員(新增款)增加總額萬五千元一籌設國立保險工司(新增款)增加總額一百一萬元一築設礦務監督署(新增款)增加總額二十五萬元一修訂礦律經費(新增款)增加總額二萬元一地質調查費(新增款)增加總額十五萬元一中央製鍊廠經費(新增款)增加總額一百萬元一籌設礦業銀行(新增款)增加總額二百五十萬元一參加美國紀念博覽會(新增款)增加總額一百萬元一籌辦工商訪問局(新增款)增加總額四十萬元一本部經費(原有款)每月增加一萬三千九百四十二萬元**交通部所管** 一本部經費(原有款)每月增加一萬一千七百元一特別豫算郵政支出總額二十六萬七千七百九十二元

臨時支出外交部所管 一本部經費(原有款)每月增加一萬二千五百元一各使館領署臨時費(原有款)每月增加一萬九千二百五十元一清華學校臨時費(原有款)每月增加五萬四千八百七十五元

財政部所管 一大總統府(原有款)每月增加三萬六千九百五十元參議院(原有款)每月增加三千四百六十六元一國務院及所屬祕書處(原有款)八百四十元一蒙藏事務局(原有款)每月增加二萬六千七百六十五元一審計處(新增款)增加總額四千九百五十元一財政部本部(原有款)每月增加三萬四千六百三十一元一駐外財政員(新增款)增加總額九千四百九十四元一調查委員會(新增款)增加總額六萬一千〇七十六元一稅務學堂(新增款)增加總額二千元一崇文門商稅事務衙門(原有款)每月增加一千三百八十六元 (未完)

小說一

滑稽小說 不可說 (二百十二) (小百姓)

那老夥計鬚髮白如霜雪喘吁吁的說道老東家我今天早起得一個消息從莊正那邊有人走漏出來的說是吾們家小主人在皖公村出了事把個村長羅恩用洋鎗打死了由皖公村打電報給浙水村村長此刻村裏已經派人到莊中來捉人我想你東家一把年紀的人了難道還吃這官司去而且這事鬧去來株連家族非同小可三十六着走爲上着我勸你老人家不如走了罷那老先生歎了一口氣道事已如此敎我往那裏走去我六十多歲的人了由他便了我兒子也死了將來自有人知道我老命一條在這裏也說不得了兩人正說時那外面的家人奔進來道不好了那莊正羅貴同着村裏派來的李燒猪率領了許多人打進殉道女學堂把秋瑜秋姑娘捉了去咧老先生道就是要查抄捉人也該到我家裏來查抄捉人如何闖進女學堂去無端把人家女孩兒捉去這是什麼意思家人道聽得外面人說說是秋姑娘和我家大爺通同的大爺在皖公村打死了羅恩搜出信件所以來到學堂中捉人不一會兒就要到我家來捉人了還是請老太爺略避一避的好老先生道我不走你們把少奶奶暫時送往娘家其餘你們要走的儘管走別因爲我們連累了你們你們要盤川的向帳房裏去領當時上上下下家人們一齊跪下來說道一向受主人的恩至今有了事我們就跪還算是個人嗎

[illegible]

本公司現於四馬路青蓮閣陳列中國新式煤氣爐自陰歷[illegible]九日起每晚七時至九時派人在該處演說煤氣爐

新舞台協濟社戒烟丸

本社林方五種戒烟丸自已酉發行以來風行海內脫離黑籍者不知凡幾價照各項補料成本而定每大盒一元計一百七十粒[illegible]每打十元新增半濟丸價目減半[illegible]

運粮往京津保者注意減價展期

本局前奉交通部路政司電示京津保運粮[illegible]自新歷七月一號起至三十號減價[illegible]足濟民食起見擬將運往京津保三處者此一個月內仍予減折收費按照原定價實收七五成等因合亟登報通告各運商知照 津浦鐵路浦局廣告

上海光華煤油有限公司

本公司組織以來進行方法日就完[illegible]總理李復春君另有他圖無暇兼顧宜告辭職同人挽留未遂爰開議事會公決推舉李伯行君爲總董嗣後各界來往函電以及與本公司接洽等事均請寄臨泗涇路六號總事務所直接茲將本公司各埠招股處列後以便入股諸公就近接洽特此聲明 招股處外灘通商銀行北京路浙江銀行四馬路永康里口中華儲蓄銀行甯波商會瑞康莊紹興同泰莊復裕莊 本公司發起同人啓

▲專電▼

●頃得滬電報告・昨晚(十七)有北兵五營・由招商輪船裝運入吳淞口・今晨登岸・

●此間獨立後・餉需無着・每日向造幣廠提用五萬元・查該廠資本六十萬・日鑄銀元六七萬・獲利不過萬元・罄其所有・可支旬日・

●此間領袖電囑某氏・運動滬關獨立・並扣留北方軍械・昨(十七)得某氏覆電・謂磋商尚無結果・

●軍政府之計畫・急欲規取製造局・因滬軍兵力單薄・囑添募新軍・以壯聲勢・聞連日在南市一帶招集・截至昨日・僅得百三十餘人・但檢點軍籍・已有數十人不知去向・當局者頗爲失望・

●獨立後寗垣紙幣・頗不信用・後經軍政府出示通告・一律照用・不准留難・現已照常流通・

●民政署已經取銷・辦事人員・均遷移他處・該處有改充元帥府之說・

●傳聞陳懋修已於十八號・在小營槍斃・情形極慘・其妻哭倩親友・代覔屍骸・已無着落・

●新街口・五世同堂馬宅有房客婁某・並孫嶽君諸人・獨立以前・即奉黃興令組織祕密偵探機關部・及宣布獨立・該機關部辦事人數驟增・南軍偵探・疑爲袁探・遂報告於茅司令長・協同憲兵往捕・當時捉獲多人・及文件之類・送軍法處訊問・後察其符號文件皆係黃興所發・始知其誤・乃以禮送回・

●法商延豐益壽保險儲蓄會社・南洋總經理蘭松・現在預備組織兵事保險・計分三種(一)動產由法領事飭兵士護送出城・(二)不動產・由該領事派兵保護・(三)保人險・保護出城・詳細章程・將次成就・

●聞陳其美將改任爲討袁軍先鋒隊司令官・

●第一師第八師統歸洪承點節制・

●孫中山於十七日由滬來甯・即至都督署・

●胡經武十日由滬來甯・今日仍回滬・

●造幣廠長・自獨立後改任沈縵雲充任・前廠長夏詡宸已携眷赴滬・

●前要塞司令吳紹璘被害後・柩寄萬壽寺・吳家眷暫避母家・情頗可憫・

以上南京專電

●參議院昨(十六)開會表决俄約・用有記名投票・不同意者一百十四人・多係國黨員・原約遂否决・國黨此舉・欲藉爲推倒政府之具・以爲南方聲援・但於大局實無關係・即參議院竟予通過・俄人尚未允就範・現政府擬俟內亂布置略定・再與俄人開始交涉・

●政府以贛事漸得手・遣段芝貴趙惟熙先後前往宣撫・馮國璋統兵由津浦路南下・直隷都督有任王士珍之說・

●十四日李純部兵向沙河鎮・至苗家灣一帶之敵軍・繼續攻擊・奮戰三時・敵左翼不支而退・李軍奪獲鎗彈甚多・亂軍死傷・約四五百人・此間人心爲之大定・

●歐陽武通電各部及參衆兩院・謂贛議會已舉李烈鈞爲總司令・伊爲贛督・措詞極爲荒謬・與前電成爲兩人手筆・說者謂歐非受强迫・即自失其能力・

●各國駐使以某國人暗助南軍・羣斥其非・英德二使尤憤激・

●余(訪員自稱)頃遇英使館某君・言昨接滬總領事電・稱南中亂事・均由某國供給軍資・長江一帶・恐無甯日・計自南京獨立・商人裹足・貨物停運・損失不貲・我英尤鉅・宜如何積極干涉・請示辦法云云・

●此間商界・因南方倡亂・累及商務・異常憤激・又探知有某國人從中助亂・擬聯合天津各商界・籌商抵制某國辦法・

●趙總理已准免本官・

●陸總長再辭職・未准・

●劉揆一上書辭職・不俟批准即行・部務暫由次長代理・

●十里鋪昨日(十八)續開大戰・現已礮聲隆隆・風雲變色・

以上北京專電

●此間連日有戰事・砲火及於江西・太古洋行安徽輪船經此・受有微傷・駛滬修理・招商局江辛輪船・至蕪湖折回・探詢滬局・長江航駛・行將暫停・聞日清公司・加班行駛・江面往返・日輪爲多・英美商家・尤有怨言・

以上九江專電

●昨開軍事會議・結果聞議決維持秩序・

●昨晚已實行頒布戒嚴令・

●昨晚二十一團二十三團兵士・開往嘉善・火車汽笛・終夜嗚嗚不絕・

●昨晚有砲兵開往紹興・

●都督署以有重要軍事・電促駐寧十二旅旅長顧乃斌回杭・磋商一切・

●昨兵士在大井巷口當物齟齬・即將當中櫃板打毁・府前亦有此事・警士干涉・即將警察第三分署打毁・

●聞朱都督有退意・擬即藉詞養疴滬上以去・

●朱都督電促旅長顧乃斌・由甬來杭・顧以電却之・

以上杭州專電

●十七夜閶門外・謠言甚盛・中市各店鋪・大半徹日未寐・

●陳其美已在滬組織討袁軍・能否來蘇・尚未定・故改省主議・暫作罷・

●軍警兩餉・每月約需七萬元・現宗知事已與縣議會商定・將地稅・向上海某銀行抵洋二十七萬元・俟收漕時・每畝加稅一角・以補虧累・此議苟成・目前三個月之餉需・可保無虞・

●高等審檢廳・將重行組織・以章世炎爲廳長・餘如周積芹陶同耀等・皆可得重要位置・

●十八日吳縣監內・有某某犯越獄而出・守吏逐之・道前街一帶・誤爲搶刦・紛紛罷市・

●商團總司令魏旭東・與會長沈惺叔平日素有意見・此次變端・魏總司令以各部出防之費用・須由沈會長擔任・否則不任防衞之責・現由市公所推定代表・與之調和・約由縣知事擔任一千元・市公所擔任一千元・貨物稅公所擔任一千元・始行出防・

●警察廳擬取締各莊家・將現銀運滬・以免市面恐慌・

以上蘇州專電

●鎭江近有人私自招兵組織討袁軍・經商民電告省垣・現奉覆電・前次光復紛紛自由招兵・以致蘇省紊亂・不可收拾・此次如仍有假託名義・私招兵者・概予嚴禁・以保軍隊統系・而維地方秩序云・

●張翼雲集合私黨・祕謀推翻于知事・省垣威令不及・秩序將危・商民怨痛・紛紛携眷奔避・

●江西昨到英國兵艦一艘・今日續到美法德兵艦各一・據謂保護各該國旅鎭商民而來・

●趙旅長自宣布獨立後・即赴寗・至今未回・

●駐守砲台軍官・因吳紹璘被殺・多懷怨憤・

以上鎭江專電

▲時評一▼

爲人民造幸福(二) (一手)

一戰而國家公共之財產毁・再戰而人民私有之財產亡・三戰而購入軍械之外債可大增・四戰五戰而外人干涉之手段乃益進・憂患如此・而曰爲人民造幸福・

中華民國二年七月二十日（陰曆癸丑年六月十七日）星期日第一千零七號

特約路透電

●十九日北京電工商總長劉揆一．代理內務次長言敦源均辭職邀准．

王芝祥已任爲代理內務次長．

英文北京日報載有社論．主於全國頒布戒嚴令．國會國民黨議員被疑有背叛政府者．應加看管．蓋如聽令彼等遛逗此間則僅窘困政府．如准許離京則恐步張繼後塵．在本省釀亂．該報又謂彼等抵京之後多有公然煽亂者．此次贛變．多由彼等釀因．政府如聽令在京或在他處結黨爲亂不加禁阻．則政府必將自貽伊戚．外國已示明信任袁總統．力能控制大局．切實之證據．現袁總統亦當示明彼等之信任．並未錯誤．近兩年來袁總統之政策．一以堅忍寬恕爲主．然其效果僅博人罵爲奸賊．發軍征討．時時爲圖破壞共和者所窘．使黃興陳其美李烈鈞而廁身政府．則中國安能有更大之希望乎．恐各國政府視彼等之獲權皆將驚而惡之云云．

●十八日東京電．孫寶琦．及袁總統各代表現因中國南北開戰．均擬於明日啓程回國．

商業及財政交通．現因中國戰事均被延擱．

協助南軍之日本軍官．似係李烈鈞在都督任所用之陸軍教練官．且爲退職軍官與日政府毫無關係．

上海東京之電報不通日來常誤時刻中國南北戰事．發生後來往之官電甚多．此乃原因之一．惟其較大之原因．似在長崎至東京電綫不靈之故．

中日電報皆近九月來會議多次．恐距解決之期尚遠．

●十九日香港電據中國各報載稱廣東都督．昨晚出示．宣稱省議會已舉其爲討袁軍總司令．示內幷担保保護全省之財產及宣布廣東獨立．

廣東各項商業現均停滯．

英國滅魚雷艇哇特號現開往廣州．

廣東民政長．及其秘書．並海關道．均微服抵此．

●十六日武昌電黎副總統出示安民謂贛軍已退至沙河．已陸續派軍前往安撫商民幸勿驚擾．

此間謠言頗多城中守衛頗嚴．軍機局火藥庫尤加意防範今晨黎明復有大軍開往九江．

今日北方將到六千人湖南邊界新店地方．泊有砲船兩隻及駐有重兵．已有備無患．

黎副總統宣稱官軍已佔至南昌．

●十八日奉天電奉天都督張錫鑾．由京回此．人民大慰張在京寓二十日本省新民府已發令卽由火車運兵五千南發．

譯電

●七月十八日北京電北京公使團一律贊成袁總統用最嚴厲之方法．懲治亂黨．其中無一持異議者．北京日報亦著論警告袁總統．萬不可再用調停政策．

陸軍部對於南方亂事極有把握以爲三月而亂事可平．六月而全國卽安政府之意見以爲南方亂黨有如初生之疽不卽療治勢必全體潰爛云．

本．袁總統有命令謂歐陽武第一電對於國家絕無二心何不旋踵而有自舉爲江西都督之通告至其托稱童子而不能欺稍有識見之人．政府遣軍赴贛事前曾與黎副總統再三磋商協定而後行本總統爲人民所推舉．對於人民有應盡之責任現已將撲滅叛亂之責委任於黎副總統．並已傷各省都督協力輔助云云．

北方已組織第二批軍隊．當由馮國璋統率南下．

劉揆一言敦源．均已辭職．

●七月十九日南京電蚌埠鐵路橋梁．幷未毀壞．惟徐州府以北六里之鐵軌．則已撤去．徐州府與浦口之交通．幷未間斷．

南軍之北發者共需軍六十四車．馬匹及馬軍在外．

鎮江揚州均平靖軍士之會集者約二萬人．

●十九日上海電製造局總理陳洛書．與北軍司令鄭汝成．於今晨南軍下令某撤退至局外然後相率登某砲艦．目前停泊局外之砲艦．共有四艘．陳其美欲於南市中華銀行附設一革命機關部．當由陳洛書及鄭汝成二君禁止．今夜恐南軍將撲攻製造局．惟北軍已嚴行戒備．李平書已附和叛黨．被舉爲華界警隊司令．

◎七月十八日南京電叛軍若再遭敗仗．則南京鎮壓無人恐將起有大騷亂．黃興之上海來助之希望已成泡影．現惟引領南望謂粵人或能助亂．而已都督府已聞其無人．叛軍之北發者紛紛弗絕．徐州軍界龍某已宣告獨立．

●廣州電省議會開秘密會議．對於宣告獨立之謀贊成及反對者各居其半．粵都督嚴禁報界不得登載贛亂消息．商界會議後決定必不從亂．省城甚平靜．

以上譯德文報電

●大陸報訪員晉謁黎副總統時．黎告以當盡力輔助袁總統．孫黃倡亂不過爲一己名位計至日本之助亂．實屬無可諱飾．叛黨之資財．亦由日人貸與云．

又據某訪員來函．有日本人確以日銀一千萬元資助湘贛兩省亂黨．

上海製造局北軍仍堅不肯從亂．然北軍僅一千五百名而攻者當有七千五百人．北軍當此能絕不爲動．亦難得．海軍中立．商團及警察各三千人．亦中立．共和進步兩黨．已相約贊助政府．

上海城內雖宣告獨立．然有責任之紳商皆未預聞．

譯大陸報

譯字林西報

公電摘要

●國事維持會浙支部爲贛事通電　北京袁大總統國務院參衆兩院武昌黎副總統各省都督民政長各政黨各報館國事維持會本部暨交通部支部鈞鑒陳廷訓請兵贛軍驟戰商者均無一黨務乞解其隔閡弭禍亂庶保江西而全大局國事維持會浙支部泣叩霰

緊要時事

國內之部

◎潯陽戰事確報

林兵內部潰亂．六團與礮隊及七團．自相殘殺．六團逃兵紛紛．上匿廬山租界．外國團盤詰甚嚴．第九團團長周璧堦之死．有二說．一說周團心向北軍．相遇時槍口望空發聲．不肯接戰．有人在後見之．開機槍擊斃周團兵士及團長．一說周部副官某早欲投誠．因周遲疑．遂遣護兵刺殺歸首北軍．率所部效順．

林軍大數退過德安．北軍已追紮迫近．又聞楊祖時所領第一團．仍阻險立天坡．此坡地近籃橋．形勢險峻．僅中開鐵路一綫．四面山勢壁立．北軍未肯冒險追襲．一路林軍死亡逾千．暴尸未收．穢聞十餘里．此路現停戰五日．

八里坡連日有匪徒出沒．皆由湖口滙注姑塘蔓延而上北軍用游騎擊法斃傷匪黨．不下二百餘人．或傷未及死．投槍歸順．北京擁護．擡送九江紅十字醫院救治．一路護送關照飲食．無微不至．

劉世鈞已受鎭守副使之職．極力保護地方．惟兵單薄．城外惠元泰昌慶昌三典十六七兩日都被兵搶　現由戈克安會商劉陳將．北兵分紮潯城內外．以資鎭攝．又聞李純已授鎭守正使．派兵入駐城內．人心鎭定．商民停止遷徙．聯近戰地鄉民．紛紛遷近城隅．

江華昨到潯埠．電聞江永被扣湖口．江新由華陽回駛上海．亦遂決返漢口．搭客譁鬧移時．洋街鐵門．立刻上鎖．居民不知底裏．頗見恐慌．並聞譁鬧時．有劉世鈞兵士在內．

日輪大利客．駛到湖口時．砲台望空發砲．該船停輪轉駛江永搭客．運送到潯．江永已實被湖兵扣入內湖．充任往來蕪皖裝兵職役．

瑞和輪船．今日由潯下駛．因搭客過多．（江華過駁）銃手乘間糾集．大肆掠刦．有樓底弄內兩客．損失獨鉅．水巡恐致他變．不敢干涉．

以上十八日情形

◎西報對於贛事之評論

贛事決裂後西報屢有評論曾譯登本報論說欄內茲又據大陸報云此次九江之亂其黨魁竟公然移檄與政府宣戰據亂黨之言．以爲發難所以保存共和．而戰禍之作．當由袁總統一人負其責．吾輩爲局外之人．方謂民國新造．苟有內亂．卽足以動搖其基礎．而若輩則謂非內亂不足以保共和．斯誠非外人所能領會者矣．國民黨之排斥袁總統以爲袁氏挾帝制自爲之志出其狡詐伎倆使眞正之共和無由發見於中華國民除訴諸武力外更無他術足以保障共和是以彼黨乃不得已而用兵云云據國民黨之宣言．固以爲黨禍之作．咎在袁氏實則此咎究應誰屬．乃今日所急宜研究．而亦卽本篇要點之所在也．溯自民國肇建以來彼黨固無日不在隱謀構亂之中袁總統之受任爲臨時總統出自彼黨之同意當時且有總統一日不背約法則國人亦一日不墮其忠誠之言實則該黨當時除推戴袁總統外更無可循之路途所謂不得已而出此者也．其希望所在不過欲以袁爲有名無實之總統．供若輩之傀儡．而若輩則隱操其實權而已．迨袁氏不肯就範．而若輩之隱謀以作．其中尤以曾經仕於南京政府．而旋卽失其祿位者爲最甚．雖然袁總統之於國民黨所以撫慰而優異之者亦不可謂不至矣孫逸仙當有造路之才而袁則畀以造路之全權更予以三萬兩之月給黃克强嘗有開礦之才而袁則委以經營全國之礦務此外國民黨中聲望較著之人或畀以都督或任以其他之要職凡此皆所以優待大黨．而卽藉以安反側之心．然而國民黨則何如乎藉報紙爲鼓厲借租界爲護符詆諆袁氏抨擊政府無所不用其極鍜煉周納聞者眉縐幸賴工部局之干涉其氣燄始稍息至該黨國會議員一入國門卽以彈劾政府推翻總統爲第一義則尤事之至近而無庸贅述者迨國會議員之設施無效而江西之亂遂繼武昌而作．北軍之入贛在政府爲維持治安保全秩序計此爲政府應盡之責而袁總統受任之初亦引爲己任者不意亂黨善於反以是爲聲討袁氏之口實嗚呼胡顔之厚此朝野忠夫所不能信者而謂足以欺商學界之心耶

◎南京討袁軍司令部之人物

秘書　總秘書長章士釗　一等秘書李書青　王式玉　章勁士　王運長

唐月波

參謀　參謀長黃愷元

此丹專治九種心胃氣痛服之頃刻見效●不靈退洋以昭信實●……安而無弊●因假冒甚多●購者千祈留意
肝氣之症婦女最多或因怒氣傷肝或因氣鬱不舒……
錄大秘……心胃氣痛……

紹介律師
唐演大律師　日本東京帝國大學法科畢業　上海通訊處在靜安寺路八十七號民友社發行處電　辦理全國各級審判廳及上海會審公堂
張慰祖大律師　日本法政大學畢業前法部考取法官曾任河南開封……　蘇州滄浪坊巷六十八號電話二九九……

雲房製□□□□□□丸

購本房不惜重資訪得秘方名曰將軍丹無論男女新舊肝氣之症一服此丸神功立見設使二三年新舊之症一服卽可全愈如果一二十年舊恙更多一料永斷病根藥菓試驗實赴日見效從無復發之人如此效驗未敢自私特登報佈告俾患斯疾者皆得解脫冲吟牀笫之苦原班回件郵費自給 上海三馬路西市小菜場對面鼎豐里石庫門內便是

一等參謀　曾傳範　石武任　許崇灝　朱培　吳炎　陳模　全韶
二等參謀　方策　岳嶂　丁年
三等參謀　姚紀唐
副官　副官長　何成濬
一等副官　武國屏　朱家璧　高秉彝　楊友堂　梅志和　黃仁遜　鍵毓琦　周復
二等副官　雷光華　許堃　夏文龍　殷康侯　鄒云　胡林　朱士振
三等副官　李少田　劉煥南
駐滬討袁軍總司令　陳其美　一等咨議　端木璜生
下關稽查　黃通　周雲青
招待　李漢興　馬雲龍
兵站長　趙正平

●湖北陸軍布置之現狀

南方重鎮湖北實爲中樞。卽前年革命亦根據於該地。其陸軍之勢力。內外人所最注視者也今調查實在兵數及配置區域如左

一武昌　湖北第一師團司令部及步兵第四聯隊（一大隊）統數五百　湖北第二師團（步兵第八聯隊）兵員一千五百人　湖北獨立第七旅團兵員一千五百人　野戰砲兵一旅團工兵二大隊輜重兵二大隊兵員未詳　江南留鄂第一師團步兵第二聯隊兵員未詳
二漢陽　湖北第一師團第一旅團兵員七百五十人
三漢口　湖南留鄂第一師團第一聯隊兵員七百五十人　湖北獨立步兵第八旅團兵員七百五十人
四田家鎮　湖北教練大隊兵員五百人
五黃州　湖北第二師團步兵第八聯隊兵員不明
六安陸　湖北第三師團司令部及步兵第九聯隊兵員七百五十人
七襄陽　湖北第三師團步兵第十聯隊兵員七百三十人
八岳陽　湖北第三師團步兵第六旅團兵員八百人
九宜昌　江南留鄂第一師團第三聯隊一個大隊兵員二百五十人
十新隄　湖北第一師團步兵第三聯隊兵員五百人
十一荊州　江南留鄂第一師團第三聯隊（一大隊）人數未詳

●漢皋之潯陽潮聲

黎副總統以九江毗連鄂境此次變亂實有莫大之關係自思嚴加防範以免竄入查武穴一鎮。尤爲接近。該處商務素稱繁盛勢不能再遭蹂躪而九江對岸之小池口。亦爲咽喉重地。是以卽令鮎魚滾之楚材楚預楚同各兵輪。分往停泊。以資鎮攝並令留鄂江南第一師黎天才。率領全軍。星夜乘坐宇雷艇開往協擊云

九江變亂謠言甚大武漢接壤長江關係尤爲重大所有武漢駐防北兵已經黎公飭令臨時編制混成旅兩旅。於昨日由招商局江永江寬江孚三輪。裝載下駛惟防軍旣已鞏固湖北未便空虛値此各屬土匪眈眈思逞之際倘有疏忽何堪設想黎公電准中央陸軍部。特派直軍第四師於昨日乘快車來漢駐紮。第六師舊址以一旅防守武漢。以一旅仍赴潯陽云

黎公以九江旣已宣戰勢不能不調及軍隊以資防禦惟軍需一切大爲緊要特飭財政司提撥現銀二萬。寄往九江李司令查收。並派人開辦乾糧。一面由軍械庫揀出機關槍八尊。快槍五千支。子彈十萬枚。派參議曹進前往運送。以備接濟惟林虎首先發難究竟李烈鈞計劃若何江西人民態度若何歐陽武維持若何均未得其眞相自非實地調查不可。另派參謀長金永炎。刻日往九江相機辦理。以維大局云

●王安瀾戰勝白朗

湖北襄陽被豫匪白朗騷擾。已見前報茲悉襄陽防軍王師長安瀾。設法奔勦已一日昨已電呈都督府告捷。爰探其內容大致謂白匪所部千餘衆被以奇兵勝之擊斃匪徒甚多。王師長軍隊僅傷十數人現白匪已逃往豫境云云　黎公除電獎外並告河南都督查照辦理矣

●杭垣金融恐慌

贛事傳來人心震盪日來又有南京獨立之謠。商事梗阻。銀根大緊。市上現洋因之缺乏之般富戶抽提莊款前日乃有每百元貼現六元之舉。（聞尚欲加增）浙江銀行。尤受影響。持鈔票而換現洋者絡繹不絕幸該銀行準備金尚敷周轉不致有支絀之虞。然而長此恐慌實非地方前途之福聞昨日商會已因此事邀同錢業中人會商維持方法。財政司長張詠霓。暨杭縣知事周李光。先後蒞臨卽由浙江銀行經理王子球協理翁松聲報告本日鈔票兌現擁擠情形六時復經該總會電邀本城各錢莊經理到會會商集資扶助銀行以免受軋僉經公決由興業銀行。暨晉泰開泰廣大裕升昌裕裕源泰生等各錢莊籌合現款十萬八千元。於十八號晨昇送銀行以備兌現之需一面呈請官廳出示保護並限持票兌現者以五十元爲限。並聞該銀行已電滬分行速匯現金來杭救濟準於今日可到現金二十萬元云。絕大風潮消滅無形矣

●浙省改組臨時軍政機關

浙都督前因各屬匪蹤蔓延謠諑蠭起特令須行衛戍數月以來布置已爲分遣密泊贛省報警南京影響因軍書旁午不能不特設機關聞昨日經過軍事會議組織臨時機關。公舉軍事參謀四員原任參謀金華林。講武堂長童保煊。測量局長董兆祺。水上警察籌備處長周鳳岐等四君協同籌辦不分堦級近日應行軍事計畫。必經過參議。方能執行送遞都督府參謀長一席暫舉一等參謀盛開第代理。[illegible]云

●鎮江獨立後之情狀

▲查核各項公欵　丹徒縣知事暨警察廳以及各局所昨接奉程都督應省長通電謂本省已於今日宣告獨立所有各稅務公所各釐局均由該知事會同辦理該知事廳長所長局長。均不得擅離職守。遇事應候命令辦理云云現經各機關要人物公同議定每由知事公署商會自治公所各派調查員至揚由關。貨物稅公所。運北統捐局木釐公所。米香統捐公所以及交通中國江蘇各分銀行等處。查核現存款項以備公欵公銷。不致財政機關一旦掣肘聞各派出之調查員僅十七號告竣。異常忙碌云

▲電請禁阻添招新兵　鎮江宣布獨立後政界中人某某等忽欲添招新兵。另立軍事機關以步討袁軍之後塵惟舊有軍隊月餉尚不能按期給發。若再添兵。餉源無出。適足以增地方人民之負累。故丹徒城廂市議董兩會特於十八日上午八時邀請軍政商學各界及各機關重要人物到市公所開會提議當經公同決定先電請程都督黃總司令發令禁止。一面由縣知事自治公所商會各派代表赴省面呈一切情形茲錄電文錄下　南京程都督黃總司令鈞鑒鎮地遵奉省令宣布獨立兩旅長會同保護地方安謐如常惟餉缺乞速發。復有人願另織軍事機關於權限餉械。均屬爲難。且恐有害治安咸不謂然乞通令禁止以靖紛紜。另推派代表面呈。丹徒縣知事于定一商會總理吳兆恩城廂市議長李炳麟總董柳肇慶印皓

▲市公所派員監察各機關　丹徒市議會。欲維持現狀特於日昨開會提議。當經議決聞宣告獨立首重保衛地方治安軍警行政固有專重市公所爲市民代表亦有連帶責任居監督地位應選舉專員與各方面接洽警察爲地方負維持保衛之責恐有疲玩之處當推舉吳君豹卿嚴君則明專任警察監察員。其各區有議員住在區域以內者卽爲各區監察員知事公署。爲地方重要機關亦推舉楊君懷六陳君文洲監察軍餉最關緊要。業經知事公署會同市公所及商會派員調查國有機關之捐稅暫留。以助軍需。惟恐有遺漏之處特推舉顏君德身高君善久監察云

●獨立後之松江

松地於十七晨接奉程都督應省長通飭各屬之電文略稱六十縣知事暨水陸各警察廳長各稅務所長各釐局長鑒現悉北軍與贛軍開釁本省已於今日宣告獨立嚴杜北軍竄入以保公安所有地方秩序應由該縣廳加意維持如有匪徒擾亂仰卽嚴拿歸入軍事審理電候本都督核辦各該地方監獄卽由該知事派警嚴重保管各稅務公所各釐局均由該知事會同辦理該知事廳長所長局長均不得擅離職守。遇事應候命令辦理此令松地多鈕中將舊部。較易號召現已組立臨時軍府。舉沈惟賢君爲松軍府總長雷奮爲民財兩政長松軍統領沈夢蓮。奉令爲第一師師長葆安第五營何子鈞爲團長管轄原有之陸軍步隊兩營及新募之先鋒營一連陸步第二營譚清河。爲水師統領卽承沈統領之缺衛隊教練官彭某何爲葆安水師第五營營長并日昨自蘇州返松仍由原隊長陳惟儉管帶議將募足一師分爲四團故不日尚需招兵也於是需用餉項昨邀謝知事商量謝君以未奉省垣命令辭之本日復經獨立電文卽措備六千金。給發松地陸軍步隊第一第二兩營及步師第三第五兩營衛隊一連皆訓練之師現均調遣一空浙軍旣亦由小火輪帶到三營偕松軍前往另有陳其美舊部浙軍一營屯駐楓涇以資後援本日運去之砲四尊聞擱架於百步橋左近以遏北軍竄路。臨陣來領定今夜赴莘莊梅家弄一帶聞此次軍隊出發祇在先取製造局。然後再往臨淮等處城內警察及縣署小隊多有辭差向營中投効者沈統領已出示諭禁華亭謝知事亦出示勸諭居民勿信謠言各安生業故地方秩序如常各機關照常辦事司法界中由袁仲廉朱書樓兩廳長議定照舊辦公。合廳人員不得請假或他出以免地方驚惶市面夜間警局派通班巡士荷槍實彈督隊巡視城內中東商團亦由梅教練長率同巡邏

國外之部

●巴爾幹最近戰耗

近來布爾加里大局頗呈悲慘之象。羅馬尼亞。已據有伐爾那與賽倍吉多坡（皆布地）間之海底電綫。並佔得伐爾那至蘇非亞（布京）間之鐵道因之布國運往前敵之軍需現已無路輸出布京不得郵件者。已十日。祇於敵國羅京展得電音耳敵軍已壓臨四境。又聞希臘訥佛來可坡大捷塞軍已臨略吉丹地爾（布海邊）布軍死傷甚夥。餘皆潰散現布國告急於列强。但列强決不願實行干涉。（按昨報列國大使已一致贊同不事干涉巴事故列强不願也）所恃者羅國之舉動耳蓋羅國如係注重和平者彼或出任要求列强恢復和議然局一至處分布國土地問題起。則兵禍又將起矣。

據柏林消息塞希兩國已贊同與布國所結之休戰條件。現仍在歐卞克勃及尼西協商進行塞希派雪克氏聲稱此項條件甚爲苛刻云。布國通告列强關土耳其侵犯吉爾克嗒里寨加發並求列强出爲阻抗。羅馬尼亞通告列强擬稱彼必堅持佔得之邊界。卽自土的來金至特羅勃里克及白爾西克止所有重要戰綫地點亦均在內

路透社君士丹丁通信員確實報告土耳其政府。決計直侵阿特林諾堡。此種投機舉動。實屬危險。惟土耳其一方面以爲列强雖把持恩含言與米地亞界線不足慮也蓋土耳其於撤來言尚有自主權云

據柏林電稱列强已宣言不干涉巴爾幹戰局且極贊成巴爾幹五國在羅京或尼西協議。又聞阻止土耳其侵犯撤來司。及脅凌阿特林諾堡。

希軍已戰敗布軍於阪本尼亞

柏林消息謂布京有極大之變革布王非爾定南及太子行將遜位。聞以大公米加羅繼承大統云

時評二

書答國民一份子　（燭微）

昨有自署爲國民一份子者投書本館其間痛責某某黨魁兼及都督省長皆辭嚴義正末復拳拳於外禍割占之痛有心哉夫鼓簧之巧天下久無眞是非矣不意異論龐雜之中而猶有是言燭微曰此誠民國前途一綫之望也

中華銀行廣告

本銀行業經移至北市福州路十三號洋房營業兼理儲蓄凡有零款存儲無不克己凡存儲者計息三個月週年四厘六個月週年五厘一年週年六厘活期週年三厘

商業櫃　商號往來滙兌各欵
儲蓄櫃　如蒙惠顧請駕臨本行接洽詳細章程來行取閱可也此佈　電話三一七三

大舞臺十七日戲頭等正廳五三

○六月十七日日戲頭等正廳三角二等正廳二角三層樓二角特別包廂四角○

劉小納林小小七應眞王李云小賈趙七沈萬趙何林小
春壽紹步桂桂歲寶小永中如如歲紅韻盞如金步桂
秀仙先青枝芬紅蓮桂利春來鳳意璧雲泉畢永霞秋燈泉壽青枝
▲御林郡　託兆碰碑　▲打○袍　賣　三演　芬　草上飛　何家聲　〈金〉　眞正野蠻
橄欖花蝴蝶　空城巧計　白水灘　陰陽河　〈錢豹〉　大轉舞臺

大舞臺十七夜戲頭等正廳五角

▷六月十七夜戲價目頭等正廳五角二等正廳三角特別包廂七角三層樓二角◁

小納眞小應王李小趙寶小小七萬李沈趙賈小七畢小趙萬林
壽紹(小桂)如寶永春桂如璧如桂歲盞春韻如桂歲永桂如盞步
仙先芬意蓮利來芬泉云意芬紅燈來秋泉璧雲枝紅霞枝泉燈青
▲應天求　▲草橋關　秦瓊賣馬　△小放牛　云中鳳　〈崔殺〉　(武)(殺)　義　何金壽　(二)金(本)　范少山
大收關勝　〈子君〉　(松)(嫂)　旗令賣　獨占　油　花魁　郎錢豹斗　大轉　牛　舞台　宮

本舞臺德律風五百九十五號

◉新新舞臺◉

又新有限公司

六月十七日戲

梅任曹左劉葛飛陳趙六王陸孟麒馮趙碧
占文甫臣東松玉庭來永月陣九紅冰鴻羣麟童子和君玉月花
奎寶　李仙琴　杜文卿　林亭　李錦榮　孩兒紅　鳳奎來風齡　張桂寶　張品軒　苗　周　趙　王　李
鎮鍘奪戲諸云仙回跌勝春桐蓀小廉九齡人俊
壇州美案小沛迷傳連營寨柴潤清朝寃獄

◉新新舞臺（又新）（有限）（公司）◉

▷六月十七夜戲正廳特等五角頭等三角二層樓特等廂七角頭等五角三層樓特等三角頭等二角二等一角◁

杜張葛韓梁曹碧孟趙陳陸孩趙趙六何碧趙馮麒孟趙
文全玉文一甫月鴻小永紅冰兒君月陣春昇月君子和麟童鴻小
卿吉庭起鳴臣花羣廉奎　張桂寶　張品軒　紅玉來風　劉松亭　李琴仙　花玉　周桐蓀　羣廉
山取金拜劉松亭斷相苗勝春轘斬　▷葛玉庭◁　▷王九齡◁
海關榮陽台帥割髮代首橋母四(雙)霸(演)天門子狼　狼　狼

◉本舞臺電話三千七百零二號◉

○共和中舞臺○

六月十七戲頭等正廳二角二等正廳一角

薛楊馬曹紫(沈)(華)(軒)(一)劉　(粉菊花)　又王(粉)(蓋)(王)(李)(周)
占順崑冠金(文)(姚)盞亦　又宸菊花春來又宸永利愷庭
奎林山芬仙春寶森白李春　郎小馬奇紫李一白宋曹孟蘇
瑞彩遊俊　文奎　龍白文　(王)德禿春來金百盞文玉冠鴻云
兵樓龍寶　　歲闘鳳山　山扁山甫鳳仙歲燈奎珊芬茂客
大招戲招　浣陸蘇起天
會親鳳親　花溪官三解堂州
金錢豹　新大訊蜡廟

六月十七夜戲包廂特等五角頭等二角二等二角半特等官廳三角

馮周馬曹劉紫周李粉李(蓋)沈王郎白一　王　郎蓋
勝俊崑冠永愷金仙春百菊來春華軒又宸德山文盞　又　宸　德春
奎民山芬春仙庭利花歲奇小張茹孟奎燈　山來
殺▲▲看劉蘇△▲來禿俊奎玉林鴻茂李粉沈李
府滑雙香燕奎云喜遊拾鳳扁全本百歲菊花華軒永利
逃油槐叫雅義西黃武
廳山樹喜觀樓旗令湖金十回
連營寨渡　頭本僧　二本橋

丹桂第一臺

六月十七日特別官廳二角頭等正廳二角二等一角三等一角

趙小雙月李金陳朱劉　(小楊)　張　(楊亭瑞)　焦　吳　馮志奎　小　蓋　李少棠
月喜　慶月翠嘉素壽　　春　　慶利　鐵菴　達　子叫天
奎祿處紅棠紅祥雲峯月樓海
▲▲▲△△△△李卿冠雪圓　明海山　(鄭彩芬)　(李德山)
山六狀海花飛　長板坡　取帥印　(全)　(本)
海月元潮田虎
關雪譜珠錯山
(酸棗嶺)

六月十七夜戲特別包廂八角頭等包廂八角頭等正廳五角三等

邱譚(雙處)彼劉金陳朱郁　(楊亭瑞)　李德山　吳　小月樓　小　蓋　周志奎
連月　喜壽翠嘉素彩　　　鐵菴　達　子叫天
奎高明祿峯紅祥雲芬
△大回朝　三珍慶高　吳春來六友　△牧羊卷　△天齊廟　▲鴻鸞禧
張春海　轅門射戟　龍山　鐵　洪羊洞　常少棠　(李少棠)　(全)請宋　(山海明)(本)靈

△寶善街丹桂茶園夜戲正廳△

○六月十七日戲特煩文武坤角一齊登台准演拿手好戲○

周周小黑桂牛一馬小白趙趙十周趙紫雲
媛寶登云桂馨勝馬
媛寶峯芬雷奎勝春
小　小　小
奎玉子云寶奎
白趙十周趙紫雲
玉鐵紫三桂
梅山云日寶
大破　陣綱銅
長(坂)(板)(長)　祭江長　開鐵蓮花　雙珠鳳　三娘教子　紳商合演　合璧好戲(鎮)(梅)

六月十七特編改良應時節事良劇並煩超等員特演初扯傑作

小黑登桂云峯一聲雷馬勝云小子云周周趙紫雲十白趙牛楊
玉奎春利寶奎　桂寶柴子云三玉鐵桂長
雙色案　認玉印　日探母回令
(大鬧東京)　(十八扯)　(父子圓)　(圓珠)　梅山芬喜
合璧好戲　手拿好戲　贈珠花

同樂旅館

（即江震□學旅館）

本館開設在湯弄橋德安里一弄洋式樓房打掃清潔講求衛生飲食周到茶房伺候飯價兩項格外低廉以答各界惠顧之雅意主人謹白

瑞和洋行

禮拜一拍賣

淨漬貨

准於十八日下午二點半在本行拍賣磁痰盂面盆各種花酒一箱洋布茶杯衣箱十餘打綠十打蘇打各種洋傘皮箱洋絲帽衣服水龍頭女衫皮包香皂鞋帽等物

魯意師摩洋行

禮拜一拍賣

准於十八日上午十點鐘在巴里七客房堂間大廚房木器車皮洋琴客廳馬車十什物等件 此六物佈星日不可看等

寶亭

作浦路四十號　電話三三七五

番生冰忌淋上市

現屆夏令大衆最爲有益本主人講究製法精英自製各種冰淇淋每份洋二角五分每份洋一角 茶點 [illegible]

乳汁麥精

（即英語克臘土毛丁）

乳汁麥精蘭格用精以和性其平之功補血強健腎胃之氣能消化乳品身體虛弱病後初愈 [illegible] 上海華英大藥房上海總經理中國生洋行發行 [illegible]

橫濱正金銀行告白

[illegible]

利華洋行收買珍珠

本行向在上海英大馬路四川路口收買珍珠 [illegible]

中國通商銀行謹白

[illegible]

嫩面玉容散

[illegible]

美術畫

[illegible]

巨日愈

癩疥瘡藥

每匣二角不效還洋上海英界二馬路晝錦里東首寶大和啓

奉送八寶紅靈丹

[illegible]

中國精益眼鏡公司

中國第一次自製托力克鏡片

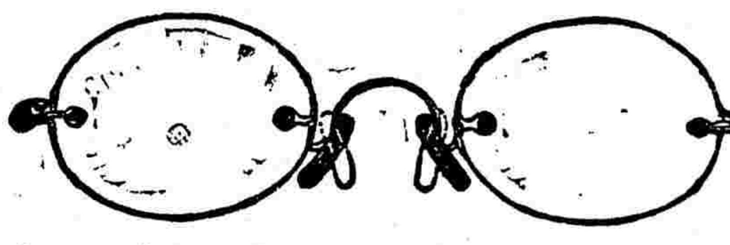

本公司自製各種光學鏡片西洋各國光學專家亦稱爲我中華民國獨一無二之新製品承各界交口稱美目配光運機磨片量面非特驗架專門技術種種精益求精無弗以力求新異精固不敢以損人目光不對光之鏡片損自名譽貨眞實不以僞 [illegible] 家所能造照配能照造配者本公司凡東西洋專門面部裝配 [illegible]

男子九醜丸

續嗣聖藥

[illegible]

謹告烟界

[illegible]

最新美術畫

[illegible]

立止白濁丸

每瓶三角雙料半元不效倍罰上海二馬路晝錦里東首保大和啓

大舞臺

◁特別包廂七角頭等正廳五角二等正廳三角三層包廂二角◁

七歲紅　李春來　賈璧云　小如意　趙如泉

十七夜戲　金錢豹　武松殺嫂　義旗令　收關勝　崔子殺君　獨占花魁　小放牛　崔子殺君

（鏡）（花）（戲）（園）

英界大馬路山西路橋首東　觀音閣碼頭如意里西面

六月十七夜戲特等包廂四角頭等正廳三角二等二角三等一角

張陳周史潘秦陳陳胡宋林周史
寶也昌亦得玉兆小鳳文芳云亦
香秦順奎勝蘭峰貴林德錦寶奎
▶三皇府◀磨串(臥龍崗)

六月十七日戲頭等正廳一角特演拿手好戲超等角員一齊登台

章達鴻劉宋陳張林芳錦周昌順
陳兆奎　潘得勝　劉瑞仙　陳也秦　小鴻聲　高寶奎　瑞仙　文德　光峯　寶香　周云寶　高成奎　張寶燒　陳小貴　陳鳳林　胡鳳仙　趙虎劉　高銀寶　宋文德　超桂標　陳兆峯　毛月鳳
賜黃袍　（換）（灰）（記）　英烈傳

高德洋行

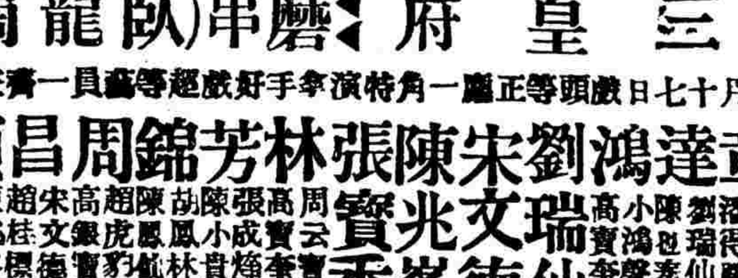

上海英大馬路三十六號便是

創製托力克化學濤彩鏡片

[illegible]

麒麟牌民國衛生牙粉

[illegible]

◎商辦新舞臺◎

○六月十七日禮拜日戲○

吳桂芳　馬妙優　沙香玉　毛仲琪　林樹森　許奎官　趙文連　（周文鳳）　邱治雲　洪　壽　月　潤　夏　王　許奎官　張德祿　邱治雲　毛　韻　珂　潘桂芳　馬飛珠　邱荔卿
▲江東橋　▲金殿裝瘋　殺狗勸妻　薛華雲　瑤卿代箭　堂樓詳夢　（蓮）（花）（湖）　特煩著名藝員合演好戲　全本英節烈

◁六月十七夜包廂六角官廳五角正廳三角三樓二角二等二角◁

潘桂芳　林樹森　（沙香玉）　邱治雲　王金芳　月夏潤　夏月華　張德祿　孫菊仙　周鳳文　邱治雲　周鳳文　三麻子　毛韻珂　孫菊仙　夏月潤　趙文連　林樹森
陰陽河　本(火)大(燒)　逍遙津　▲雙珠鳳　九本　雙鴛鴦　十本　雙鴛鴦

群仙茶園日戲大減價正廳一角

六月十七日戲正廳一角

張寶仙　小桂芬　張彩奎　蓋七省　陳長庚　一陣風　賽陸菊　小翁　草上仙　小草上飛　紅菊花　吳新寶
▲▲▲　小林庚　賽水花　賽芬布　長庚梅倩　▶小◀
迥龍閣　奇冤報　打回州　容仙荊　仙云活　月勝　上文　文啓　（小黑登）　（小桂官）　來金全　虹霓關　借妻　當斷
泗洲城　鼎足三分

◁六月十七夜特煩文武超等藝員雅演特別著名拿手好戲▷

小彩仙　小桂芬　蓋七省　小達英　小素仙　（陳長庚）　賽勝奎　草上仙　草上飛　▲小黑登　長根　小桂官　紅梅花　賽布呂　陸菊芬　吳新寶　林仙云
▲取榮陽　▲盜骨婦天　太原府　雙投唐　一枝桃花　小放牛　濮陽城　十八扯　楊　三本乃　四本武

法界新開群舞臺夜戲正廳二角

六月十七日戲頭等正廳二角二層樓包廂三角三層樓包廂二角

小寶奎　小春奎　郭小麟　麒麟　小奎　王寶　小王　峯小　小小　蘭丹　賽珠　王寶
▲▲　青紗帳　浣紗計　寶童官　和子　鴛鴦樓　芬鳳娃　（小手仙）　（環）特別改良　會稽　城大保　國准演三跳只怪拾玉　林寶　海醋興波

○六月十七夜戲初正廳二角三層樓包廂三角二層樓包廂二角○

王寶奎　小子和　小金鳳　翠英　小英　小春利　小同來　賽小峻　賽小英　云　小　文武　王　小桂　花旦　小子　仙王鳳寶　小　小　小桂英　小賽奎
三娘教子　大英烈　節(李)　闖崑陽　醉酒失化　拾寶官　芬蘭　（山得）　將　祁金子節　◀陳大又飛▶

滬上中西醫士一覽表

姓名	科別	住址
葉晉叔	男婦大小內科	卡德路善昌里二弄底五百九十八號
徐小圃	內外幼科	乍浦路多子里一百二十八號
（西醫）梁重良	內外科及一切奇難雜症戒烟癆瘵	白克路五六四號德律風一千二百四十二號
鍾傑周	牙科醫生	英大馬路小菜場對面百四十號美華影相店樓上三
顏伯卿	傷寒內科喉症	浙江路洪德里一弄四百八十七號
（西醫）周光松	內外科	英大馬路小菜場對面壽康里三百三十六號電話二四一四
吳歐素	男婦內外科	文監師路志成里一千二百十八號半
贊道人	精專溫熱時症傷寒癥痢兼治婦科	英界北京路富潤里內六百九十七號德律風四〇〇三
李播臣	內科大方脈	新閘路仁濟里二弄第一家
顧文俊	咽喉外科文武痴癲氣急黃疸	英界大馬路日升樓後兩香粉弄第七十號門牌
（湖北）楊聞川	大小男婦內科	新界白克路餘慶里一弄內一百七十五號
（西醫）李左會	內外科	愛文義路轉角成都路五六二號電話三一六六號
（西醫）陳淑觀	精知婦幼內外等症尤長產科	英租界成都路同福里底二百六十四號電話五四三
朱贊之	內外科專門外科疔瘡花柳毒科	三馬路大新街西首福康里內一百三十三號門牌
趙葆春	內外科	大馬路連元棧
沈琢如	傷寒婦幼雜外科	甯波路恒裕里口第二百四十七號門牌
于今醫家	內外科奇難各證經中西醫未痊者可爲究治	法界李梅路八十號
（杭州）徐天池	傷寒兒科女科毒門喉科要症	門診十點鐘起三點鐘止寓英界南香粉弄恒德里第二家
楊辛孟	內科男婦大小方脈	北京路壽康里東首潤里七百十三號
（西醫）張蔚森	花柳專科	四馬路青蓮閣東隔壁合興里神州醫院電話三九〇六
巢仰峯	內外科	江蘇孟河寓英大馬路泰和里
毛志翔	內科	勞合路福綏里
（西醫）周邦俊	內外各科專戒鴉片	西門外小菜場甯康里第六十三號
施叔丑	大小男婦方脈溫症專家並治危險疑難各症	海甯路福壽里一千六百七十四號
李繡嵐	內外科花柳專科	天津路普濟堂內
（四明）林渭川	精治毒門外科	三馬路胡家宅耶穌堂斜對門永濟堂內
（西醫）應廷佐	內外科眼科喉科花柳科瘀痧雜症	上午小在東門四牌樓四十五號　下午在海甯路松慶里一弄一家
喬種珊	中醫內科	英芝罘路貴州路口
（西醫）繆衛康	內外科	北河南路富慶里五百〇七號
陳道庵	男婦科兼咽喉	二馬路安康里二百念七號
蘇荔裳	牙科	三馬路西跑馬廳隔壁環里二百念一號
梁煜臣	牙醫生	四馬路六十一號
符贊人	男婦大小方脈	南市竹行碼頭竹行弄內五十五號
鍾伯祥	內科	北京路七四八號
毛幼安	男婦大小方脈	跑馬廳安康里南弄七號
（醫士）李頌伯	中西內外科	甯波路鳳鳴里口二百零四號
（學士）沙鳳千	內外科唐花柳婦人眼耳鼻咽喉各科	四明公所東首法界西城河浜九十四號
王覺初	中醫內科大方脈	廣西路新民胡同一百十五號

姓名	科別	住址
何聘三	內外全科	仁智里八弄一百三十二號
柏德爾	內外科	四馬路普惠藥房
（中醫）鍾伯穌	男婦大小內科	由贛來申暫寓馬立師馬安德里六百十一號
（西醫）馮志銘	內外科	武昌路西首十三號洋房
（西醫）蕭智吉	內外科眼科梅毒花柳專門	四馬路五洲大藥房德律風三千一百九十號
（學士）陶植之	牙科	四川路八十三號德利公司後門對面德律風三八九〇
沈玉珊	男婦大小內外方脈精理喉科布種牛痘及跌打傷科	七浦路六百另九號
（轉蓬居士）李紹軒	內外大小方脈	法租界白爾路十八號
汪耀如	內喉科	四馬路望平街對面新民胡同第二百七十八號
（中醫）朱子怡	內科兼喉症痧痘	新馬路巡捕房西側元昌里二弄
金契民	內外花柳各科兼戒烟	四馬路中西大藥房
陳劍航	婦科喉科	海甯路鑫德里隔壁一千七百四十八號
馬頤之	男婦傷寒咽喉大小方脈	英大馬路新巡捕房隔壁德裕里念八號
陸晉笙	男婦大小內科貧病送診	英界長濱路恰德里一弄末家
（甯波）眞老宋家女科梧岡		三馬路跑馬廳安康里
毛玉書	痧痘驚幼精種牛痘	英大馬路貴州路三號
周雲隱	內外雜科	馬立斯重慶路沿馬路四百二十號雲隱寄廬
關惠卿	大小內外諸科	虹口北四川路仁智里十一弄第五家
江範卿	咽喉內外	寓後馬路致遠街五福弄口朝南石庫門
汪蓉航	內科	中虹橋華天德堂
王寄鷗	傷寒女科兒科喉科兼世傳幼科	新垃圾橋堍公益里一弄一百二十八號
（蘇城）鄭樂山	世傳女科兼理幼科	二馬路胡家宅安康里北弄內第六家
瞿鼎彝	眼科針灸	三馬路大舞台東一百五十一號
（博士）李復生	內外科及一切疑難雜症兼戒鴉片癮	英租界後馬路乾記弄十二號明强醫院
（西醫）陳滋	眼科	下午在三馬路小花園上海眼科醫院　上午在城裏火神廟前上海眼科分院
（西醫）王子厚	內外科兼戒鴉片	英租界後馬路乾記弄十二號明强醫院
丁福保	內外科	派克路昌壽里第二家
（蘇州）李佩青	內外科	上午英大馬路福康里烟公司事務所內　下午五馬路棋盤街口生華堂紙號內
楊毅慶	大小方脈兼理灸治	二馬路安康里二百廿六號
日本綿貫醫院	內外科及眼科產科婦兒醫科梅毒科疑難雜症	英界靜安寺路二十一號大馬路泥城橋西堍巴利飯店後面電話一千六百八十九號
傅春波	針科專治男婦瘋癆鼓脹咳喘時疫等症	新閘橋濱南仁[illegible]里　午在法界彩市街[illegible]德里隔壁
陸稼軒	專治傷寒溫病及一切疑難雜症尤精婦科兼理戒烟善後療法	新馬路巡捕房後元昌里六弄
柯春喬	內科	英大馬路勞合路口三弄三家洋房
朱子雲	內外科	鴻江樓東首第三弄三百念三號
嚴孟丹	中西內外科兼專灸治	北京路福裕里四百三十四號
傅子漢	中西男婦大小內外科	新閘鴻慶里一百三十四號
（博士）劉銘之	內外科產科兼善戒烟癮	杉板廠新橋東復康醫院上午抛球場羅威藥房內
沈伯珩	中醫內科	新閘路鼎昌里八號

厲雪道　天痘男婦喉幼疑難險症　致遠街後台灣路

彭壽堂藥房第一家始創眞正順氣化痰止咳四寶半夏露眞實功效比來不同各省託辦必須由郵局發一信函通知爲

半夏露　包愈咳嗽　永遠斷根

痰爲百病之階若不然治則肺養生之階路殆肯變爲痰非惟兩
咳交作且身體不難然去市體消痰各要絕少見效即近日自本
枕秘者祕服雖有微效然力薄性緩並無薄根之功爲者恨丟歷
呈名製四寶半夏露化痰之神色咳之速爲訢藥所譏不能及痰
經秘假博士試驗稱奇咸推第一無雙之品數十年來治愈痰肺
各症何止數百萬人久已中外交稱無待寶遠盈邇患效治症嗽
後○專治五勞七傷諸虛百損○傷風咳嗽塞熱往來○寒痰小
濡氣阻咳嗽○風火挾濕鬱蒸咳嗽○肺藥閃動喉壅咳嗽○○
夜枯燥喉乾咳嗽○肝風燥肺勁熱咳嗽止喘勞傷胃吐血咳列
○病後中虛氣逆咳嗽○頻咳不止變聲失音○產後虛咳渾身酸痛○痰火積寒久年哮喘○精涸神頹動則氣喘○咳急傷絡喉血盈碗○思虛過度痰帶血林食
痰迷心竅文癲武狂○痰流骨節左癱右瘓○中痰中風手足麻木○痰阻氣塞喉痛肚痛○濕濕中宮心胃氣痛○肺痿生寧腥痰五色○腰脂氣弱濕痢不止○有
見驚風猝然氣厥○神昏囈語豬羊癲癇○乾咳無痰行路氣急○自汗盜汗骨蒸潮熱○以上各症輕者一服全愈重者數瓶斷根海內外如患上列各症服過各丸
之藥不能奏效者請速一試無不立起沉痾最奇者無論風熱寒濕諸痰一沾藥性立刻遺化爲水從大小便淺盡頑痰既去週身頓覺暢快四肢因之有力維持飲家
加增百病盡除而身體不覺自强矣每瓶一元每打十二瓶十元大瓶二元每打念元每料四元瓶口有藍色鐵路封條瓶上有主人小影包皮有壽堂商標爲記近不
作僞之徒因此露靈效異常借從日衆竟依樣仿冒到處寄售甚至抄襲告白登報反噬然一經試驗則孰眞孰假孰優孰劣不待辨而自明矣購者鑒之鄙氣化寔海
大瓶一元小瓶二角半立止哮喘斷根丹每瓶六角吐血斷根膏每料四元止咳杏仁露四角上海河南路七號彭壽堂啓託郵局匯洋代辦外加寄費一成郵票

何君景煌

何景煌先生最有趣味之歷史嘗在江門晏會時自述之

去冬十一月晚本藥局西國代表承江門華商邀飲於醉瓊琳酒樓同席有何君景煌者爲該城著名之茶商在香港與新加坡立有事業相見之下各展姓氏知爲本藥局之代表何君即將彼所得韋廉士大醫生紅色補丸之奇功並如何轉告親友如何合家稱頌以相告焉茲將其言略錄如下

何君云按余所常記憶者試爲述告之曩者余身體甚爲軟弱血薄若水如此情形不惟余自愁悶即父母亦甚憂之從此精神不振營業無能欲求發達反致大受虧損自覺身衰力疲困倦異常懶爲人事心甚焦急一日坐於肆中有人投小書一册余偃蹇中展而閱之見所載皆中國各處自述如何服韋廉士大醫生紅色補丸而得復原之證書其中有一二則與余相似之症亦爲是丸所治愈者余肆相去數家有一藥房經售各種西藥余轉念間信步至該藥房購得韋廉士大醫生紅色補丸六瓶試服之下覺甚驚異未及一瓶大有轉機胃口精神有非常之進益經營事業有特別之興趣身體爽健胸襟快愉如此奇異夫復何言爰接連服之直至六瓶既罄覺是服一丸身體即得一丸之進益余今深感韋廉士大醫生紅色補丸之恩使余亦如家中人之同享康强之樂焉

韋廉士大醫生紅色補丸用有力之血補益全體曾治愈各種血薄氣衰　陽萎不舉　腦筋衰殘　胃不消化　山林瘴氣　皮膚炸裂　風濕骨痛　以及婦科諸症是丸可向上海四川路八十四號韋廉士醫生總藥局函購每一瓶洋一元五角每六瓶洋八元郵費在內

DR WILLIAMS' PINK PILLS FOR PALE PEOPLE

上海四川路八十四號韋廉士大醫生藥局啓

治痰咳神效無比

彭壽堂執事台鑒僕素患痰咳久藥勿效每經春旺不感即發苦累實不堪言前年在戎馬之中早發宵征明知不免受疾然事在當爲萬無規避驅驅三閱月共和告成乃卸甲歸田節勞養掘蓋時當去年二三月間也詎料未歷幾時木旺風茬勻起宿威咳病大作痰吐終日不絕涎沫黏膩喉間汨汨有發因之戒烟戒酒咳勢幾覺稍緩而痰膩則日甚一日日常所納穀食血食悉疑爲痰補養之力既微消耗之濕莫塞積久侵創元氣大傷比及秋燥肺陰愈枯於是精神委頓漸不能支氣喘欲絕隔痰難舒偏僅之能其形可怖諸醫能識病根而不能配合獨當之方故任服何藥毫無動靜無聊之際檢齎各報紙料貴堂所登半夏露廣告及各證書覺合參究所治習案果已詳備而所獲功效於又神速無日總復歷訪親友有曾患斯疾而服半夏露以愈者則云報紙所載眞實不虛君以素信西藥又不閱報紙不知斯露之神效不然何至病深若是僕因歷求求治醫藥俱題詩貴堂此露却未出津姑從鄭局羅洋丞購一料遠地轉運頗殺時日包件到時正在初冬復受新感嗆發大作立即冲飲一服服時讀止入夜復冲服安歷直至天明蓋近數月以來未有如此之暢睡者逐日按服至藥盡所呈功效與各證書互有發明唯是天氣漸冷偶一大意便致觸發大約由病久肺虛未能復原經寒無力故致召易外邪查視仿羅此露資能補肺氣象能滋腎調胃於滋養身體極宜遂續購大瓶半打服至今春絕不一發飯量加增氣機暢途不但痰咳斷絕並使從前氣痛各病概行驅除然後知肺竟一身運輸之氣肺氣强則周身筋脈通靈無所困濡而百病自消矣半夏露之功力如此其大而粗心之要漫謂此需但治痰咳痰咳既止即半夏露之能事盡焉是豈能知此露之眞相哉僕感動於中因就身驗各情節寓之於肇以公參觀願爲貴堂通告之肅此即頌壺安

廣西柳州蔣振亞上言

上海河南路七號彭壽堂錄

中華民國二年七月二十日（即癸丑年六月十七日）星期日　第二千零零七號

地方時事

河南

▲大亂聲中之整頓軍操　頃得軍界傳言略謂張師長以近來各軍隊紛紛外調時於軍操甚爲泄忘其調回省內之軍隊間有十餘日未下操者衆以各軍教習教法紛歧往往各軍會合之後竟致未能統一昨日張師長對於此事業已與王參謀商議辦法聞整頓之規則則以調驗教習爲第一次則嚴定操法取締之時刻至如何定議容再訪聞

▲嵩縣之浩劫眞象　嵩縣城西有孫家店者乃繁華之區素有營汛駐紮該處而未被裁撤者實緣地處偏僻尤該縣士紳之所請以冀藉資鎭攝詎日前突有狠匪羽黨竄至該處不但搶掠鄉民慘殺無辜並將衙署焚燒沿路縱火十有餘里誠屬浩劫惟聞該武弁眷屬多已逃至洛邑未遭毒手亦云幸矣此後消息探明再誌

▲鞏縣之暗無天日　鞏縣國民黨有鄭樹敏孫紹甞崔得中張光榮周景蓮等盤踞衙前包攬詞訟又使諸胥小蠹各處尋找稍與己反對者立刻即報縣知事稽公亦惟命是從而莫敢稍違以致各鄉村各集鎭無論大小戶搜羅殆遍各款局積有數萬而私入己囊又不計其數小民雖恨入骨髓亦敢怒而不敢言當此土匪猖獗旱潦不均小民之困苦極矣而諸劣紳又從中盤剝肆意鯨呑知縣稽君性至長厚雖得其情而長勢不能抑制嗚呼我鞏全邑人民眞無安枕之一日矣

湖南

▲軍裝局火警案之片片錄

▲中央電慰　此次軍裝局火發譚都督於是夜即電達中央呈明總統並自行請議處分等情茲奉大總統復電慰問免予處分飭即轉飭在事各員嚴查失火要犯並一面調查軍械損失若干報部查考至未損各件仰仍妥愼保存毋稍疏忽以昭愼重云

▲各處詢問　旅京暨各省湘人幷各省都督民政長聞湘省軍裝局火災紛紛來電慰問並調查實在情形各處旅居湘人以事關桑梓有電請拏奸細亦有請懲辦在事不力各員以謝全湘父老者聞其中以前第四師長王隆中君語尤慷慨激昂云

▲軍界會議　此次軍裝局被災損失甚鉅應如何規復現狀整頓局章獎勵此次救護各員以及一切善後辦法均應妥議辦理軍事廳長程君特於日昨在廳開軍事會議僉以軍械爲保障人民重要物品未便聽其缺乏惟所需經費爲數甚鉅擬即預算確數提出議案以便公同決擇云

▲嚴拏奸徒　軍事廳長程君以此次軍裝局火由內發其中不無疑竇除已將科員王章耀等分別正法外恐尚有匪徒顯逃法網現已派員祕密調查並准外間居民人等有能確知底蘊得有實在證憑者准其投函告密一經拏獲即予從嚴究辦云

▲通令懸賞　都督以此次軍械被燬關係甚鉅難保無眞正兇犯逍遙法外已飭知軍事廳妥定賞格通令各軍隊嚴密查拏聞已核定有能拏獲此案眞正兇犯解送到廳者賞洋一萬元知首報信因而拏獲者賞洋五千元一經訊明即行發給大約日內即當宣布

▲廳長留任　軍事廳長程君潛日昨呈請都督立予解職嚴議處分茲聞已經都督批示以該廳長平日辦事嚴正此次軍裝局失愼雖負有連帶責任應從寬暫行褫職仍留軍事廳長原任勒令限期緝獲正兇從嚴究辦以觀後效而示薄懲云

▲會審餘犯　譚都督以軍裝局火警一節除已斬決王章曜喻植三余壽遠三名外其餘在嫌疑者亦復不少特令調長郡地方審判廳廳長季君芨及第五區守備隊司令官陳君復初軍法局長江君雋及軍法科員宋君璞並鄒君序彬楊君源濬等于昨日十二日午後三時齊集都督府開庭提訊一干以便擬定罪名。

▲緝拏要犯　譚都督據軍裝局衛隊等供稱事前有羅某乘輿至局手攜玻璃餅內碧綠之水一餅不知何物送與科員王章曜臨發火警之時羅方乘輿而去且供羅與王科員往來甚密羅現住永慶街云云比由譚公令行軍事警察兩廳多派靈敏探衛等兵前往密拏交案訊究云

▲殃及學校　軍裝局發現火警之時該局衛兵等最初將各人一切行李衣箱搬出寄儲新開門側湖南第二法政學校內自己行李搬完復將各員司行李亦一一搬寄該校迨次日該衛兵等復闖進該校搬取竟不問係自寄者與該校教員及教職員並鄰近居民暫寄者一概亂搬在該校事後調查損失除具失單呈報軍事廳外刻已由該校學員全體具狀赴地方檢察廳提起正式訴訟矣

▲機關營長逮捕省議員之大風潮　湖南機關槍營長張松本於十一號至省會逮捕議員全體大憤當經譚督出席道歉省會要求即日懲戒否則停會爲低制地步昨日十二號下午開會主席令書記宣讀省議會至國民日報函略謂該報本日三湘月旦欄內所載荷花池軍裝局失火之事羅議員正綍有特別可疑之點等語殊屬荒謬應請更正又報告昨日機關槍營長違法逮捕議員之質問書今已回文略謂該營長違法逮捕議員本應革職姑念前次軍裝局失火該營長督率軍人搶出軍械甚多不無微勞特從嚴懲辦幷予記過幷謂前次之捕拏實係詢問羅泰街張宅調查羅寓之轎班實非逮捕議員羅正綍今將此情登佈湖南政報恢復羅議員之名譽云云羅正綍謂以我個人之關係尙須呈請都督根究水落石出主使者何人告密者何人惟我議會何等尊嚴任其如此塞責則將來必有第二第三之羅正綍及第二第三之張松本發現請衆研究與部本會若即任其如此敷衍實屬不合譚善謂此事本會應切實根究張松本昨日來會稱率有軍事廳命令都督旣無命令軍事廳果何所據擅來本會逮捕議員現宜根究此種命令再請都督懲辦夏書謂張松本記過二衛兵開缺此即爲懲戒違法逮捕議員之辦法乎日警察誤拏平民亦應開缺記過今對於我立法機關亦以此了事荒謬已極來文稱軍裝局失火該營搶出軍械甚多不無微勞以如許之功即可以抵罪議會之罪設渠是一革命偉人則殺我議員亦無罪矣羅正綍又謂據都督昨日之報告是詢問通泰街羅宅今日來文又稱是詢問通泰街張宅事尤荒謬昨日張松本監率軍人在我家騷亂前後園住廚下磨刀㓨我家兄至議會又勒令守衛長交人種種違法情形罪惡實大今就如此記過了事議員如此可危追問平民尙應再請都督治以相當之罪茲就其命令一面而言張松本即是違背命令亦應照軍律治罪後經各議員討論甚久主席即囑秘書再行文都督切實根究必治以相當之罪時至四句鐘仍不足法定人數主席乃宣告散會

浙江

▲對於贛事之籌防　贛亂發現浙都督迭據官商函電暨特派員報告力持鎭靜前日續接南京獨立通電當召集師旅團營及政界諸領袖特開臨時大會聞將校團力主健穩而以保安浙境安甯秩序爲唯一政策本日（十七日）復在第六師司令部會議防務布置一面以民政長命令派財政司張詠霓杭縣知事周李光駙莅商務總會臨時延請各業商董於午後一時會議維持金融保護市面幷宣布禮和洋商借款磋商多日因條件太苛久無成議現因江西警耗大局阽危不得不稍與遷就除償還前欠外撥先交六十萬元以應眉急業於本日上午簽字並以現用鈔票信用尙昭値此人心浮動深慮無知愚民誤會致各銀行發生危險則大局不堪設想力請到會諸君協力維持共扶危局除前發軍用鈔票照常流通外不論錢莊銀號與官私銀行互相通融接濟同行匯劃另由民政長飭知警察廳星夜布告即日起停裝現洋出口以資週轉等語經到會衆商多數認可而散

▲禁止裝運現洋出境之嚴厲文　行政公署布告各界文云案於本月十七日准杭州商務總會函稱近日銀根奇緊杭城現洋祇敷本埠掉用剛聞上海銀拆陡漲間有不顧大局者收集現洋運滬核銀希圖漁利市面岌形緊急今日開會公同議決暫行援照民國元年阻止裝運現洋出境成案於兩星期內若裝運現洋在五百元以外者一律阻止出境以維現狀函請分別示諭傳知等因准此查奸商希圖漁利多運現洋出境最爲市面之害准前因除轉函省警察廳暨鐵路輪船各公司查照自本月十八日起凡遇裝運現洋出境至五百元以外者於兩星期內一律實行阻止外仰軍民人等一體知悉爾等務須力顧大局切勿多裝現洋出境倘違禁令一經查出定干罰懲其各凜遵特此佈告

▲各團體呈請保衞地方之呼籲　杭州商務總會浙江全省鐵路公司杭縣縣議會參議會杭城自治議會杭城自治董事會浙省教育總會杭縣教育會拱宸橋商務分會佛教總會浙支部中國工業全浙支部兩浙鹽業協會浙江電話公司浙江電燈公司等團體公呈浙江都督兼民政長朱介人云竊浙省自光復以來商市凋敝營業狀況蕭有江河日下之勢良以貧者謀生無術富者散而四方內地精華悉爲外國銀行所呼吸金融困乏本已岌岌可危幸賴都督民政長力與維持一年以來形式上似覺稍有轉機內容仍多竭蹶牽蘿補屋勉將危局支持冀漸恢復元氣贛事一起金融驟然停頓謠諑紛紛全城恐怖以奄奄垂斃之商市設使再罹兵火勢必一蹶不振浙省本非戰爭之地浙民亦不堪再見兵戎商民等生命財產厥惟鈞府是賴爲此公同瀝陳困苦下情伏乞都督民政長迅賜明示保衞方針以維秩序而安地方不勝急切悚惶待命之至云

淮安

▲悍匪趁風大打刧　山陽崔家堡地方昨日夜間忽到有持刀荷槍兇悍異常之匪徒百餘人肆行搶刧該堡居民當時雖合力驅逐該匪毫無懼色故一夜之間得連刧數十家刧去財物六千餘金刻被刧各家已相率向知事署及檢察廳報告申請速予捕盜矣

▲工匠罷工惡現象　山陽各絲線店當新蠶下市時即雇絲棉行人爲夥抽絲做線。惟工價甚微（抽絲一兩或做線一兩給工錢十五文一人至多一日僅能抽做四五兩）執是業者所得實不敷糊口故昨日特聯合同業向絲線店請求每兩加工價三文距河下鎭之顧龍昌本城北門之趙億成二家爲富不仁竟通知同行絕端反對而該絲綿行人知目的難達遂相約一律休息以爲抵制聞今日尙未作工究不知若何了結也

▲行政司法一齊走空　昨山陽湯知事贇因清河徐知事鍾令進省面謁省長詳呈節減公費困難情形與己有同情特與之偕行而山陽地方審判廳長李君文玉亦于昨日往蘇領[illegible]月份司法經費頃又聞地方檢察官陸君長齡亦請假回籍（陸係江甯人）准于今午搭輪南下茲又値此次南北大起戰爭則該知事等將如黃鶴之一去不復返矣

▲警務長言不顧行　山陽警察事務所前因節減警費曾裁去警察多人當裁人時所長葉仲浦有如有缺額儘爾等先補之語被裁者咸信以爲眞詎昨出一缺葉竟補其鄰人某甲被裁者聞信羣至警所責葉辦事不公詈罵不休葉不自咎反大發官威欲移送司法衙門治罪幸有解人用好言安慰被裁人衆始一鬨而散

揚州

▲鼙鼓聲中絃誦聲　江蘇省立第五師範學校前經勘定地點建築校舍刻因款未領到開工尙未有期基地招認亦未逾限目下招考本班新生仍在左衛街本校約於日內可以考竣云

▲癮議員不幸被控　江都縣東鄉有議事會議員素有烟霞癖又豢於資剝閒攻訐其短者在縣知事呈控請調驗該議員有無烟癖惟鄉鎭議董兩會吸烟者頗不乏人某君何不幸被控或曰奴靈利被財耳

常州

常州防範情形再誌

▲商團籌成立　市區擬擴充商團爲自衛之計已誌前報今日（十八）下午四時由商會邀集紳商各界在商會籌議擴充商團維持秩序到會者約二百餘人首由各業擔任操員到會者十五業擔任一百餘人東西北三門外商店約可得八九十人其餘未到各業由商會再行函告請其從速認定大約總可得百人連原有百餘人四百之數想可招足

▲輸捐之踴躍　方開會時各士紳均慷慨輸將當場已得四五百元各商家暨未到紳富均尙未捐現聞莊心安惲次遠諸先生已担任募捐以充商團經費巨款想不難集也

▲市議會擬開緊急會議　該會爲豫防危險維持秩序起見特於今日（十九）開臨時會籌議維持現狀及經濟問題並擬籌商團民團經費至現辦事業應否暫停聞將一併籌議云

▲市議員仍舊選舉　武進市議員已屆改選之期調查造册均已告竣原定乙級選舉期爲本月二十日甲級爲二十二日現人心雖稍惶恐董事會仍以鎭靜處之故議員選舉仍依期舉行

▲商界之恐惶　甯信傳來商界頗惶恐金融機關猝然停滯匯兌不通到期莊票數十元者尙肯通融鉅款竟有不肯劃付者洋釐亦飛漲今日常平已至七錢三分六厘恐有增無減

▲人民之遷徙　鄉人有小亂居城之諺因土匪肆擾故日來頗有遷居城中者而城人聞甯信後現亦有數家遷居上海爲安樂窩設再風聲稍緊恐又如前年光復時紛紛遷避自擾矣

南洋[illegible]新藥
雪垢丹
戒烟新藥
雪垢丹
秘製經驗奇方咸稱天下無雙　遠埠函購郵局妥速
有遺精　幸勿錯過　服不效驗　包退包還

此丹含一種補精效力非中外舊藥所有凡……
上海　洪德里　夏新公司啟

本埠時事

◉二誌上海各方面之現象

▲製造局之現象　督理陳洛書君因丁父憂電告陸軍部及程都督暫時離局所有關防及一切重要物件交協理華祝三代理華君堅不承認後舉龍華分局長陳濟嵐君材料處股長葉惠鈞君爲臨時正副局長對於防護該局之責任由海軍李總司令担負云陸軍部於前日曾有急電到申令陳督理將所有舊砲舊鎗着速修理等情陳君於十七夜即招工人三十餘名入廠夜工趕修昨有一百餘名入廠專修此項軍械聞不日即飭令起運其餘各廠均不開工造船塢保商辦性質與該局原不混一前日因該局戒嚴而造船塢工人出入必由該局總門經過以是停工數天昨一律開工惟晨間上工時由該廠職員在途照料嚴防匪徒混入云

製造局附近半邊橋廣東街及西柵口一帶店舖昨日午前十一點時因見駐局之北軍突然排隊出局巡邏並照晚間站巡辦法以致商民見之頗爲驚懼旋聞謠言甚劇又謂駐沿浦江之各兵艦所裝砲械盡行卸去砲衣擬即開砲拒敵來氣等說因此各商鋪一律閉市而居家搬遷者竟然冒雨攜物而逃昨日該處商民之驚慌較之前數日更甚

▲北軍之現象　南軍屢次要求製造局宣布獨立前日陳英士李平書諸君往見陳督理陳君言當此共和時代萬無發生激烈之舉惟北軍在局諸事均須與北軍領袖磋商云云後屢與北軍商議北軍領袖堅不承認且對於中立問題亦不贊同聞前日所領之管退砲七尊開花彈六十顆頗足支持連日各軍到滬者甚衆浙軍松軍居大半而駐滬各防兵聞亦贊成獨立北軍遂在西碼頭沿浦一帶用晝夜工力開掘防濠前晚（十八日）購蘇袋二百隻滿裝砂土即於晚間起至昨日分別置於局門及西柵一帶以防流彈

北軍領袖鄭司令要求李鼎新將海軍移交接管否則於午後二時開戰昨（十九日）午十二時駐滬討袁軍總司令陳英士君得海軍處報告謂駐局北軍鄭已派軍二百名往砲隊營駐守午後一時許又並悉於午前派兵數隊由望道橋攜械向北保安團團長李平書君得聞是耗恐於地方糜爛即派團中幹事俞澄混等二人往陳英士處報告未幾李君親自偕王一亭君面晤陳君磋商排解之法聞鄭雖有是項要求對於開戰問題尚未敢驟然解決因駐滬外交團先有正式通告無論兩方面如何決烈先開戰者須將外人生命財產一一保險否則干涉以故昨仍安靜如常也

▲松軍之現象　松軍總指揮兼步兵團團長何嘉祿於前晚（即十八號）下午七點時由西鄉梅家弄地方督領步兵一營沿鐵路履行馳抵龍華時約八時許整齊軍隊即在製造局分局門外命令士兵開槍一排（此係向天開槍）以示其威遂即進局該分局長陳君亦並無抵阻因此該處之火藥子彈等廠均經封存以待清理旋即率隊履行來滬當松軍未抵製造局西柵口時先由浙軍六十一團得聞前情是以立飭所部士兵在西柵口地方開槍二排及至松軍排隊經過並不顧問

松軍水師步兵等前日午後到滬後即以南市潮惠會館借地駐紮數營其餘則次第屯紮在西南鄉龍華火藥局由向駐之六十一團軍士讓出閘滬上軍界連新到之松軍及在滬之浙軍北軍並新募之衛隊等共計十六營兵士八千餘名分別派駐防護已爲得力

▲外交界之現象　本埠領事團因贛甯蘇等處先後宣告獨立以致風鶴頻驚人心惶惶而上海爲通商巨埠商業繁盛影響所及損失甚鉅且製造局爲南方必爭之地故不得不亟籌保護之策以維租界治安而防匪徒之擾害是以于前晚在領事公會集議之下已飭知浦江兵艦及捕房妥爲保護外一面電達駐京公使團向政府嚴切聲明務祈從速答覆否則電請本國政府主持辦理云云而英捕房捕頭除派中西探密查界內有無機關設立並於每晚添派西印各捕荷鎗出巡以保治安云

法捕房以本埠謠傳戰事風聲甚緊深恐擾及租界故飭探捕不分晝夜嚴行查緝並商調法國水軍登岸輔助巡防外法總巡藍君恐各探捕始勤終怠故於每晚率同各副捕頭親至各處督察並諭中西安南各捕落差之後駐守捕房內將槍械備齊倘遇警報即可出隊前晚英捕房卜總巡以法界與華界毗連之處比英界爲多故飭西探目安君至法捕房會同法西探目石維也君前往華法交界處詳細調查一切以便防備

▲討袁軍之現象　南市中華銀行舊址之駐滬討袁軍總司令部於前日成立昨日陳司令舊部人員聯袂而來分任職務陳即於清晨到部辦事茲將該部職員姓氏錄後　參謀長黃膺白　衛隊司令沈勉淡　楊春時　吳潤如　王漢强　唐伯者　吳豹軍　王漢良　董正誼　許伯奇　姚霄　包玉成　湯濟滄　劉雲逵　陳月莊　陳武箴　曾孟鳴

駐滬討袁軍總司令陳英士君自設立機關部後昨日爲始凡各省軍界人物來此會商部署軍務及探問消息者自晨至暮絡繹於途陳君除分別接見後審商機宜所有新招之衛隊等已次第委任辦事各員並發給軍械防駐保衛矣

王憲章君前日即十八號在城內巡警教練所舊址即現設禁烟局內當將禁烟局商讓遷出之後遂即懸貼滬軍討袁軍司令處字條又豎白旗四面上書招請同志軍舊友出示招募兵士並須遠斬條示等情茲悉王憲章昨日取消司令名稱改組義軍北伐討袁遊擊隊業已招有兵士約有千名擬編二營昨日已先給口糧現給徽章懸掛胸前以便按照軍紀編制並與陳英士君商妥以陳君爲駐滬討袁總司令互相聯絡一俟軍服鎗械辦齊即須整隊訓練藉資北伐並由向海潛君招集湖北舊部兵士來滬一併出發云

▲警察廳之現象　代理淞滬警察廳長李平書君查得城中各警分署連日秩序大亂故于昨日午後在市政廳傳到各該分署署員等到來面諭略謂目下正當有事之秋警界上理應竭力維持治安切勿徒生意見破壞秩序致貽外人恥笑嗣後務各振刷精神咸以保衛商民爲要旨等語各警員遵諭返署曉諭各長警一體遵照並傳諭境內各居民切勿輕舉妄動致招匪徒乘間搶刦自受損失云

南市第一區警察署二等署員蔣增午訓聞穆警廳長辭職後被該署長警等因積不相能大起衝突有不能容立之勢蔣知衆怒難犯祇得向龔署長辭職而去以故龔君已據情報告李代廳長查照矣

南市第一區第一分署署員金大均突聞警信棄任私逃後即經李代廳長派令該署二等署員周鵬巡長任濟康維持該署秩序現已調查各處崗位舉傳令各長警照常上差站崗保衛地方所有高昌廟製造局與該署轄境之所相距不遠日來謠言四起警信頻聞非設法疏通消息殊非盡善是以在滬軍營旁之崗位上加派雙崗如有警信立即在崗用電話通告以便佈置保衛

淞滬警察廳穆廳長自十六號起即未到廳視事地方治安賴各區署長署員等極力維持尚稱安堵前日傍晚時保衛團團長李平書君蒞閘北警察廳宣佈意見略云此次贛省首先獨立實爲改革政治起見各省及江蘇已次第響應上海爲各國通商之地閘北各區均與租界毗連亟宜維持現狀贊成獨立以免兵禍而保中外商民之生命財產查警廳本以保護商民爲天職茲因穆廳長再三辭退商請鄙人暫代尙望諸君協力匡助云云

▲司法界之現象　地方檢察廳因蔡季平廳長辭職廳中無人主持日前經該廳全體法官電請高等檢察總廳速即派員來滬接辦（已誌前報）茲悉高等檢察廳接電之下以上海地方檢察廳長一職業經司法部呈請任命汪駉孫署理汪君現在蘇垣逐與相商汪以司法關係訴訟機關何可停滯愿即蒞滬受事以免遲礙進行故已於昨日自蘇來滬即日到廳接任現已在署辦公矣

上海地方審判廳昨發牌示云照得本埠地方幸有商團兵警熱誠防衛秩序賴以安甯本廳負保護人民生命財產之責凡有訴訟上應行事宜照常受理即在職各員仍照辦公時間到廳視事以重職守而維法權居民人等毋庸聽信謠傳致蒙損害特此牌示

上海地方檢察廳模範監獄所禁各犯約有一二百數十名昨日午後各犯中有性本險惡者共有一二三十名皆私結團體欲思奪門圖逃事爲獄官吳確生查悉飛報廳長汪君立飭守衛巡警並司法巡警全體馳往照料外並函請商團公會請派團員前來保護等因該會會長立請十九二十鋪保安團會員並九鋪商團會員等持械備足子彈飛赴該獄四面一帶來往梭巡該犯等知事敗露始得各歸號舍亦幸事矣

上海地方審檢廳自頭門而至二門大堂等處自由商團會員担任日夜保護外其頭門以外則由救火會員並紅十字分會全體會員等爲之防護云

▲縣知事之現狀　上海縣知事吳懷疚君退職一事已略誌昨報茲將吳知事上都督省長辭職電文照錄於後　南京都督省長鈞鑒馨以菲材忝權民篆自光復以來計二十閱月於茲綆短汲深勉力支撑僅免隕越近更冒疾時發夜不成寐自問精神已成弩末萬難繼續担任致誤事機請准辭職迅賜遴員接替以重地方除函致縣議事會知照外謹電聞上海縣知事吳馨肅巧

▲水警廳之現象　水警第二廳李英石廳長於十八號晨蒞蘇已由內河水師各統領率領所部官兵駕坐砲艇離蘇遠接歡迎甚般嗣因抵蘇之後適值江蘇陸軍第二師師長章駕時君已經離職避去是以該師所屬各官長咸公舉李廳長爲第二師長之職李君再三力辭未予允許故又復舉向在該師充當旅長之朱熙暫爲代理所有正師長一席有擬請水警總廳長盧鹿萍君之議茲未實行其蘇省內河水師領袖仍須懇請李英石担任而李君仍復謙辭云

黃克强程雪樓前日即十六號由甯電致李英石君略謂上海爲商業巨埠現當軍事緊急之際尤恐匪人乘機滋生事端若不維持防範勢必糜爛地方商民受害實甚希請妥爲鎮靜等因當此電到滬之時適李君已於日間離滬故由水警第二廳駐滬辦公處代爲答復大致謂防護地方係屬專責自當遵照辦理云云

本埠保衛團長李平書君暨陳英士君查得滬上防護向由前辦混成第三旅李英石君督兵鎮攝商民咸受幸福刻下整理秩序自應仍請李君回滬以資熟手而免匪類擾害因於前日即十八號午刻電到蘇請速來滬維持當由李英石君以滬上本屬桑梓之鄉防範滬地乃係義不容辭惟前統步兵曾經移交既恐匪徒乘間騷擾自可令飭現駐舊道署之水師第二廳衛隊各兵士担任即於是晚爲始已飭所管水師衛兵在城內各街道嚴加巡邏以保治安並旁晚時親乘火車來滬先赴程都督等處面商維持辦法

▲南商會之現象　上海南商會及商團公會前日旁晚時發出傳單知照各商號云今日保衛團已經成立諸事部署略安而外間未悉情形人心惶惑市虎杯蛇適足造亂防範固宜嚴密處置尤當鎮靜爲特佈告商學各界務期勿聽謠言安心靜處並望各商號於今夕起晚間提早收市以利保衛凡遇驚信望勿出外觀望是所企禱

上海南商會致孫中山黃克强陳英士三君及製造局北軍令函略謂頃間謠傳不一全市震驚金融停滯光復後元氣未復宋案發生以來商困已達極點何堪再起釁端況上海爲通商要埠毗連租界設再釀成兵禍不獨閭市遭殃且恐外人干涉本日各業代表來會聲請轉懇執事等爲商民計爲大局計萬祈設法終始保全商民感戴

▲閘北之現象　閘北市政廳正副市長因贛甯有事內地人民紛紛來滬暫避滬甯車站爲地往來孔道關係尤爲重要亟應會議保衛辦法故于日前邀請滬甯鐵路洋總管馬立司君及閘北商團總會正副會長黃贊熙俞宗周等諸君開會集議均以滬甯車站應請閘北商團担任防護專事保護行旅維持交通爲目的所有商團駐紮之地點應以閘北貨物稅分公所內爲駐防所議決即由市政廳與滬甯鐵路洋總管會銜出示照得贛甯有事謠言遙起滬甯車站極關重要本廳爲保衛鐵路交通利便起見特請閘北各商團駐紮在內以資防護本廳專以維持秩序保衛行旅爲宗旨且昨經各公益團體公同議決警務商團各守自治範圍不與戰事此次邀集商團防守車站係本廳應盡自治之職務恐有誤會自應剴切聲明特此佈告

閘北市政廳錢沈二市長於前晚出示通告云照得贛省有事雖維持秩序如常而謠言紛起本廳以維持地方秩序保護人民公安爲天職已請閘北各區隊巡警暨閘北各商團會長邀齊全體會員分駐尤關緊要之處如有匪徒擾亂應照軍事裁判辦理合即通告閘北合境商鋪居戶一體知悉務各照常安業切勿輕信謠言自滋紛擾切切此佈

上海　錬雲大藥房

●中華民國二年七月二十日（卽癸丑年六月十七日）星期日　第二千零零七號●

接本埠時事

●示諭彙誌

駐滬討袁軍總司令陳英士君因謠言甚烈深恐所有舊部各營兵士輕信此等浮言是以於昨日特出示云爲申明誡令事照得本總司令所屬各軍多係舊部應守軍紀自當明白曉暢無待三令五申惟誓師討賊發憤爲雄風聲所播首在仁義所有地方治安尤宜切實保護庶倒戈相向獨夫授首而雞犬無驚閭閻如故眞享共和之幸福重爲平等之國民用是亟應出示告誡擇要條示仰卽一體凜悉毋得自誤切切特示　一擅自招兵者斬　一不守紀律者斬　一臨陣退葸者斬　一防守疏懈者斬　一造言生事者斬　一騷擾閭閻者斬

又出示云爲出示曉諭事照得本總司令奉准江蘇都督程暨江蘇討袁軍總司令黃知會在滬組織討袁軍總司令部除節制所屬各軍外凡上海所有軍隊外交交通各機關統由本總司令管轄用此出示諭各機關人員均當照舊供職愼守秩序以維地方治安如有擅離職守貽誤要公以及不遵約束妄生事端者無論何人本總司令惟有按照軍法治罪決不寬貸爲此示仰各機關人員一體知悉切勿聽信謠言自取咎戾切切特示

又發示諭云照得民以養兵兵以衛民務使養兵得一兵之效庶幾餉不虛靡民無所病本總司令此次興師所招兵士均爲節制之師祇以亟敷調徵戰守爲止毋事濫招致爲民困此後凡非經由本總司令允可者不准藉自由招兵倘敢故違定予懲處爲此示仰各界人等一體遵照毋違切切特示

又出示云爲出示曉諭事照得江西軍民因袁世凱無故進兵節節蹂躪起而反抗各省聞而感憤相率起兵以討袁爲目的現在江蘇全省已奉由都督程宣布獨立上海爲東南巨鎭尤關緊要本總司令統率聯軍駐節斯土所有在滬商民自應担任保護維持秩序幷飭各軍約束軍隊嚴查匪類務使閭閻樂業雞犬不驚凡我同胞須知此次用兵實出于萬不得已義師所至紀律嚴明勿慮事驚惶勿造言生事各守本分各安營業倘有地痞莠民乘間騷擾妨礙治安本總司令軍法具在決不寬容爲此示仰商民人等一體知悉其各凜遵毋違切切特示

江蘇都督程昨發通告云北軍入贛進逼德安謠言所播人心惶惑本都督爲保持地方治安起見允各師旅之請特于本日宣布獨立以爲江蘇全省之保障並已委黃興爲江蘇討袁軍總司令凡軍民人等不得聽信謠傳藉端擾害秩序如敢故違定以軍法從事切切此諭

滬軍討袁軍司令王憲章君昨發諮誡各營軍隊商民等六言示諭云　一不遵命令者斬　一不守軍紀者斬　一擾害地方者斬　一臨陣退避者斬　一造謠惑衆者斬　一擅離職守者斬　一姦擄燒殺者斬　一强賣强買者斬　一損害敎堂者斬　一騷擾租界者斬　軍民人等一體知悉

●組織紅十字救護團

近自九江開戰以來南北軍人死傷甚衆聞者無不悲感社會黨上海機關部因之特組織紅十字救護團本該黨博愛主義爲宗旨凡南北軍人一體救護特選定知醫之人担任前往閩第一隊十人已由該黨幹事沙淦君支配於昨晚向潯江出發云

本埠瑣事

城內

▲斥釋烟犯　新任上海地方檢察廳長汪啓懷君以上海禁烟局業已取消所有在押第一第二兩看守所各烟犯自應擇其所犯烟禁情節稍輕者一律省釋故于午刻委忻推事官並飭檢察官等開庭將朱三囡張福卿朱順全李阿全朱阿秀等三十餘名分別提案略詰諭令各具戒烟改過切結呈案一併斥釋

▲兇毆候究　周子福周斌昆季二人現在張園賃地設屋開一京貨店上星期一有自稱前在海軍充當軍官之粵人譚耀明鄭子淸二人與周等因婦女啓釁扭毆當時巡捕正欲拘捕因兩造自稱嫌隙彼此走散昨日午後譚鄭在邑廟與兩周相遇復互相扭毆立至第一警署第二分署張署員以事涉曖昧斥之不理詎譚等不服在署時又將周等兇毆張君以譚等太覺野蠻卽命一併拘送地方檢察廳訊辦汪廳長諭令留候訊究旋悉譚鄭二人身畔俱備五門手槍卽命法警分別抄出暫存候示

英租界

▲照議繳洋了案　沈雲峯前與兪貴山因股款糾葛在英公廨互控等情一案由廨迭次訊供各情已詳本報前晚堂奉王襄讞與奧克副領事提訊因兩造供詞各執以此案旣據茶食公所函稱勸令兪貴山償還沈雲峯洋二百元等詞應予照准着兪貴山按照前議繳洋二百元給沈雲峯具領完案

▲翻案未便照准　監記線號主花鑅與華美紗布號主周君藻定貨糾葛在廨涉訟業奉中西官訊明着花鑅交還周君藻銀四百零八兩完案詎花鑅心尙不甘意圖翻異特延律師以墊款無着爲詞稟請復訊前晚堂奉王襄讞與觀審之奧克副領事提訊兩造各延律師到堂申辯良久中西官核供以此案早經判決限令花鑅繳銀在案而該被告意圖翻異聲請復訊未便照准應判花鑅仍照前斷繳銀四百零八兩給原告具領違干提案押追不貸

法租界

▲造就用人　法公廨會審副領事李畢利君以署中侍者出店人等雖皆略知法國語言然知文法語者則實難其選故彼此對語諸多隔膜特稟准法總領事甘世東君在署中公堂內設立坐位延中法學校施敎習於下午五點半鐘到署將合署用人十餘名傳齊課讀法文半句鐘以資造就

▲各有不合　日前有蔡清泉者攜有手鎗一支至福祥桃香店寄藏適爲黃和尙陳阿弟所見卽向蔡及該店主王福康訛詐由法捕房包探查獲送案蔡供此舊式手槍係朋友所造今因之錢使用意欲出售暫寄王處是實王供手槍外包有布疋誤代寄存黃陳同供見蔡往寄手槍向詢來歷不敢拆栯中西官以各有不合判蔡押三月王罰洋五元陳黃驅逐出境

日本郵船會社

啓者本公司之西京丸准於本月念三號卽禮拜三開往日本各埠小包收到禮拜二客票禮拜三爲止倘各寶號如欲裝運貨物者務祈早日搭輪裝貨爲荷　日本郵船株式會社啓

外國輪船出口日期

以司吞	十九日開	往奧國	仁記洋行
舜而滕	二十一日	開往茄門	亨寶
非而西皮里挨	二十二日	開往美州	太平
尤而司脫昔門	二十五日開	往法蘭西	法公司
梯山挨	二十五日	開往倫敦	太古
潘西挨	二十七日	開往倫敦	太古
安欣安司	二十九日	開往倫敦	英公司

◎進口輪船◎

七月十九日（十六）禮拜六

江天	由甯波	招商
甬興	由甯波	甯紹
保定	由烟台	太古
吉和	由長江	怡和
江新	由長江	招商
大貞丸	由長江	日淸
美大		美最
新銘	由烟台	招商
神戶丸	由大連	郵船
泰順	由香港	招商

◎出口輪船◎

七月二十日（十七）禮拜日

橫濱丸	早十一點半開往日本美國	郵船
美利	開往長江	美最

七月念一日（十八）禮拜一

格林老愛	開往神戶四日市橫濱	怡泰
新北京	開往甯波	太古
甯紹	開往甯波	甯紹
大臣	開往烟台青島天津	亨寶
大貞丸	開往長江	日淸
吉和	開往長江	怡和
圖南	開往汕頭	招商
新銘	開往烟台	招商
海口	開往廈門汕頭	太古
本天	開往威海烟台天津	太古
博愛丸	早三點半開往大連	郵船

陳時疫普濟藥水

時疫一症乃四時不正之氣從人口鼻而入直行中道佈流三焦凡患之者若不早治必有性命之虞無論霍亂吊脚痧子午痧吊脚痧七十二症急痧上吐下瀉腹痛如絞冷汗淋漓四肢似冰朝發夕死速將此藥溫水冲服立刻回生此藥自前淸光緒乙未年時疫盛行本主人施送以來活人無算近來經濟[illegible]祇得暫取藥資每洋六十瓶每瓶

敬告患喉病者速請

上海老垃圾橋北堍承吉里八百五十七號

濟平先生診治幸勿自悞免致枉死

津浦鐵路開車時刻簡表

由天津開至浦口

站	時刻
津總站	上午六點（慢車濟南止）　十點[illegible]分（尋常通車）每日開　下午一點分（星期三六特別通車）
津西站	上午六點十分（慢車）　十點十五分（尋常通車）　下午一點十一分（星期三六）
滄州	上午十點六分（慢車）　下午一點二十五分（尋常通車）　四點七分（星期三六）
德州	下午一點五十七分（慢車）　四點十分（尋常通車）　六點三十八分（星期三六）
濟南	上午七點三十分（慢車徐州止）　下午七點三十分（尋常通車）　夜九點五十四分（星期三六）
泰安	上午十點十八分（慢車）　下午十點（尋常通車）　夜十二點八分（星期三六）
兗州	下午一點七分（慢車）　次日上午一點（尋常通車）　上午二點十六分（星期四日）
臨城	下午四點九分（慢車）　上午三點四十六分（尋常通車）　四點三十八分（星期四日）
徐州	下午一點（慢車蚌埠止）　上午七點五分（尋常通車）　六點四十一分（星期四日）
福履集	下午三點十四分（慢車）　上午八點三十五分（尋常通車）　八點七分（星期四日）
固鎭	下午五點五十九分（慢車）　上午十點三十九分（尋常通車）　九點三十九分（星期四日）
蚌埠	上午五點三十五分（慢車浦口止）　十一點二十五分（尋常通車）　十點四十三分（星期四日）
明光	上午八點二分（慢車）　下午一點十四分（尋常通車）　十二點十分（星期四日）
滁州	上午十一點六分（慢車）　下午三點十六分（尋常通車）　一點五十二分（星期四日）
浦鎭	下午十二點四十七分（慢車）　四點四十三分（尋常通車）　（特別通車不停）
浦口	下午十二點五十七分（慢車到）　四點十一分（尋常通車到）　三點十五分（特別通車到）

由浦口開至天津

站	時刻
浦口	上午九點四十分（尋常通車）每日開　下午二點十分（慢車蚌埠止）　上午九點（星期一五特別通車）
浦鎭	上午九點五十二分（尋常通車）　下午二點三十分（慢車）　（特別通車不停）
滁州	上午十一點十五分（尋常通車）　下午四點二十分（慢車）　上午十點三十三分（星期一五）
明光	下午一點六分（尋常通車）　六點五十八分（慢車）　十二點十五分（星期一五）
蚌埠	下午二點五十三分（尋常通車）　上午五點十分（慢車徐州止）　下午一點四十二分（星期一五）
固鎭	下午四點四分（尋常通車）　上午六點四十八分（慢車）　上午二點五十一分（星期一五）
福履集	下午五點四十三分（尋常通車）　上午九點三十二分（慢車）　下午四點十八分（星期一五）
徐州	下午七點四十分（尋常通車）　上午七點二十分（慢車濟南止）　下午五點四十四分（星期一五）
臨城	夜十點十三分（尋常通車）　上午九點四十三分（慢車）　下午七點四十七分（星期一五）
兗州	次日上午一點五分（尋常通車）　下午十二點五十五分（慢車）　夜十點九分（星期一五）
泰安	上午四點三分（尋常通車）　下午三點三十九分（慢車）　夜十二點十七分（星期一五）
濟南	上午七點（尋常通車）　八點四十五分（慢車天津止）　二點三十分（星期二六）
德州	上午九點四十五分（尋常通車）　下午十二點三十一分（慢車）　上午五點三十一分（星期二六）
滄州	下午十二點三十四分（尋常通車）　四點十四分（慢車）　上午八點十分（星期二六）
津西站	下午三點二十五分（尋常通車）　八點八分（慢車）　上午十點三十五分（星期二六）
津總站	下午三點三十五分（尋常通車到）　八點十八分（慢車到）　上午十點四十三分（特別通車到）

中華民國二年五月一日訂

下關浦口往來公渡時刻表

下關開	浦口開
上午七點十六分	上午六點三十分
八點十分	七點三十分
九點	八點三十分
十一點	九點三十分
下午十二點十分	十點三十分
一點三十分	十一點三十分
二點五十分	下午一點
四點十分	二點二十分
三五點十分	三點四十五分
	五點　六點

滬寧鐵路近訂行車時刻表

由上海至南京

站	時刻
上海	上午七點三十五分快車　九點正三四等車　下午一點〇五分特別快車　四點十五分客車常州止　夜十一點正夜快車
南翔	上午八點〇三分快車　九點三十一分三四等車　下午一點二十六分特別快車　五點〇六分客車常州止
崑山	上午八點五十三分快車　十點三十三分三四等車　下午六點正客車常州止
蘇州	上午九點五十分快車　十一點四十四分三四等車　下午二點四十五分特別快車　七點〇三分客車常州止　上午一點十分夜快車
無錫	上午十點五十分快車　下午一點〇三分三四等車　三點三十七分特別快車　八點十三分客車常州止　上午二點十九分夜快車
常州	上午十一點五十分快車　六點五十分客車　下午二點十三分三四等車　四點二十五分特別快車　九點十五分客車到　上午三點二十四分夜快車
鎭江	下午一點三十三分快車　上午九點〇二分常州客車　四點十四分三四等車　五點五十一分特別快車　上午五點二十四分夜快車
南京	下午三點〇四分快車到　上午十一點正常州客車到　下午六點十八分三四等車到　七點正特別快車到　上午七點正夜快車到

由南京至上海

站	時刻
南京	上午七點三十分快車　八點二十五分三四等車　下午一點二十分特別快車　三點五十分客車常州止　夜十一點正夜快車
鎭江	上午九點〇七分快車　十點三十三分三四等車　下午二點四十七分特別快車　五點五十九分客車常州止　上午一點正夜快車
常州	上午十一點五十七分快車　七點十分常申客車　下午一點〇五分三四等車　四點十九分特別快車　八點〇九分客車到　上午三點十六分夜快車
無錫	上午十一點五十六分快車　八點二十四分常申客車　下午二點二十九分三四等車　五點〇九分特別快車　上午四點二十一分夜快車
蘇州	上午十二點五十七分快車　九點四十一分常申客車　下午三點五十二分三四等車　六點〇四分特別快車　上午五點二十四分夜快車
崑山	下午一點四十一分快車　十點四十分常申客車　下午四點五十六分三四等車
南翔	下午二點二十九分快車　十一點五十分常申客車　下午五點五十九分三四等車　七點十九分特別快車　上午六點四十一分夜快車
上海	下午二點五十二分快車到　十二點十六分常申車到　六點二十七分三四等車到　七點三十五分特別快車到　上午七點正夜快車到

中華民國二年六月一號

滬杭火車開行時刻表

由上海至閘口

站	時刻
上海	上午七點三十分快車　十一點〇五分慢車　下午三點正特別快車　五點三十分區間車嘉興止
松江	上午八點二十四分快車　十二點念四分慢車　下午三點四十二分特別快車　六點五十分區間車
楓涇	上午九點〇四分快車　下午一點十五分慢車　四點十六分特別快車　七點四十分區間車
嘉興	上午七點正區間車閘口止　九點五十分快車　下午二點十五分慢車　四點五三分特別快車　八點念五分區間車到
硤石	上午十點三十分快車　下午三點〇五分慢車　五點念四分特別快車　八點正區間車
杭州	上午十一點正區間車　正午十二點念三分快車　下午五點三十五分慢車　六點四十分特別快車
閘口	上午十一點念五分區間車到　正午十二點四五分快車到　下午六點〇五分慢車到　七點正特別快車到

由閘口至上海

站	時刻
閘口	上午六點五十五分快車　十點三十分慢車　下午二點三十分特別快車　三點五十分區間車嘉興
杭州	上午七點三十分快車　十一點十五分慢車　下午三點正特別快車　四點三十分區間車
硤石	上午九點十五分快車　下午一點二十六分慢車　四點十分特別快車　七點三十分區間車
嘉興	上午七點念五分區間車上海止　十點正快車　下午二點二十五分慢車　四點四五分特別快車　八點十五分區間車到
楓涇	上午八點十五分區間車　十點四十二分快車　下午三點二十分慢車　五點十七分特別快車
松江	上午九點十五分區間車　十一點十九分快車　下午四點十六分慢車　五點五十一分特別快車
上海	上午十點念八分區間車到　正午十二點十一分快車到　下午五點念九分慢車到　六點三十分特別快車到

中華民國二年五月二十日訂

蘇州景海女校招生

學科分甲乙丙三類(甲)大學預科(乙)中學科(丙)小學科甲類畢業可直接升入外國大學宗旨中西並重以養成女子完美之學識高潔之品行爲宗旨開學陽歷九月四號陰歷八月初四報名天賜莊本校

……三十文倘蒙 諸大善士不[illegible]世之[illegible] ……英租界老閘橋南境[illegible]

實業界

評件

論贛亂與商業之關係

自前年武昌舉義以迄今茲商業雖未屆昭蘇然尚不至完全停頓今則百貨竟全然壅積而不動。商場幾有束手待斃之象矣試以疋頭一業而言向來無論時局治亂然叫貨行則仍每星期開市從無有重門深鎖者今則併正頭貨之拍賣而亦輟矣中國商場當市面窘迫之際猶賴疋頭仍業照常競賣以此稍稍自慰謂市面雖消然尚不至完全斷送於是各種往來亦可因而稍延前年武昌起事時正復如是然今則幷此慰情勝無之交易所以爲人心鼓勵之資者而亦化爲烏有矣至銀根本已甚緊値茲亂事乃愈益恐慌銀元匯兌在錢莊張至八錢乃至八錢二分在外國銀行則張至七錢七分此何莫非二次革命之賜也幸鬨亂黨挾資不鉅至多不過一千萬元左右彼所希冀者乃在一戰而勝以張聲勢而震人心戰事久延雖非商市之幸然亂黨亦未必有久延之能力耳

譯字林西報

新聞

組織赴美賽會討論會(北京)

各省驫和黨見之商會代表到京適工商部設局籌備巴拿馬赴賽之期該代表等皆以此舉關係於海外貿易極爲注意壘紆商議開會討論一切初九日午後三時由籌備局先期發布請帖召集各省代表會議辦法屆時各代表如李朝棟程祖福宋家沛朱立森范鴻準王明文楊木森張興漢李秉熙陸鴻逑等十餘人暨京師商務總會總理馮麟沛參議院議員朱兆莘陶遜進步黨幹事胡瑞霖等先後到局於四句鐘時開會首由陳琪報告一切次由參議員陶遜演說略謂此次美國舉行巴拿馬萬國博覽大會我國出品赴賽雖不限於商業一端舉凡農林工藝絲茶礦業等皆應有大宗出品以求比賽勝利而其出品之目的在發展海外貿易則我商界不啻爲赴賽之主體茲逢公等在京代表全國商界就便組織赴賽討論會將來在此討論會中對於政府應如何建議對於各省應如何聯合進行旣居於主人之地位自應行使其主權以求達其發展海外貿易目的(衆鼓掌)茲設事務局爲執行機關所有執行一切事務當視公等所組織之討論會爲原動力云直隸代表楊木森張興漢河南代表李朝棟湖北代表范鴻準等相繼討論僉以此次出品赴賽直接關係於中國之商業於當集合同志一致進行近日外間對自此舉多有不旣性質致生誤會政府接到美國通告因循至今經費尚未擬定在吾商界亟應籌議一切迅赴機宜時有湖南代表起立謂宜通電各省務商會分飭各縣分會聯爲一氣同力協贊並謂此次各省商界代表已到京現聞有同籍者仍應商請再舉代表來京討論一切末由胡子笏君提議各省商界代表組織赴賽討論會章程應卽推定起草員公議暫由事務局起草先付油印分送各代表閱後再行訂期開成立大會云

湖南振興礦務兼整理財政借款草合同(湖南)

湖南都督兼民政長譚爲振興湖南境內礦務兼整理財政起見派委湖南財政司司長官礦局局長與日本旭公司代表議訂借款事宜兩相允洽所有條件開列於後

中華銀行受擠(安徽)

皖省銀根本極艱窘自受贛省戰事江甯獨立之影響銀行所有紙幣無現兌付該處中華銀行於日前發出通告略謂欲以紙幣兌現者須緩三五日俟民政長籌助的款卽行照兌至於各處下漕厘金解款仍舊收用云云詎知通告一出兌票之人格外擁擠因之該行一時受擠竟無法周轉嗚呼亂事影響首當其衝者以銀行錢莊爲最甚伊誰之咎歟

(未完)

日本生繭輸送之盛況(東京)

據鐵道院調查本年輸送生繭車輛較去年爲大增自六月一日開始至六月底止大致輸送完畢其出貨比上年爲旺盛計總輸送車數三千四百三十七輛茲分別表示如左

	本年輸送車數	去年同上	比去年增數
笹子越	一六六二	一六〇一	六一
碓冰越	一〇二三	九八一	四二
冠越	七六六	五九一	七五
木曾越	九八六	七二三	二六三
計	三四三七	二九九六	四四一

上海電車公司營業報告(上海)

西歷千九百十三年七月二號以前之一星期內上海電車公司收入銀數及所載客數等報告如左

	一九一三年	一九一二年
收入銀數	一八•一四七•一〇元	一五•六七八•九三元
所載客數	九四九•八八八•人	八二四•五一四人
車行里數	五九•三五七里	五五•四一五里

滬甯鐵路營業報告(上海)

陽歷七月二號以前之一星期內滬甯鐵路運貨及收入載客銀數與去年同時期比較如左

年份	七月二號以前一星期內運貨收入	一星期內載客收入	一星期內收入總數
一九一三年	一一•〇二四元	四二•七五三元	五二•七七七元
一九一二年	九•三二一七元	三七•七〇二元	四七•〇三五元
較多	一•七〇七元	四•〇五一元	五•七四八元

年份	七月二號以前二十七個星期內運貨收入	二十七個星期內載客收入	二十七個星期收入併計
一九一三年	二九四•七八八元	一•三一八•四二〇元	一•六一三•二二八元
一九一二年	一八七•六八二元	一•二八六•一三九元	一•四七三•八〇一元
較多	一〇七•一二六元	三二•二八一元	一三九•四〇七元

商情

◎金融 ▲符號者價漲△符號者價跌無符號者不動

滙票 昨日陽歷五月十九日各國滙票行情如左

上海匯至倫敦
大條銀電報▲一十七辨士一二五
英國電匯▲二先令八辨士一二五
英國現匯▲二先令八辨士一八七五
電匯四個月▲二先令八辨士三七五
買進四個月▲二先令八辨士八七五
買進六個月▲二先令九辨士一二五
定貨四個月▲二先令九辨士
定貨六個月▲二先令九辨士二五

上海匯至法國
法國現電匯▲三法郎三七半
四個月電匯▲三法郎四五
六個月電匯▲三法郎四七

上海匯至德國
德國電匯▲二馬克七四
四個月電匯▲二馬克八一半
▲以上合上海規銀一兩正▼

上海匯至紐約
美國電匯▲六十五元
四個月電匯▲六十六元八七五

上海匯至香港
香港電匯▲七十四兩七五

上海匯至日本
日本電匯△七十六兩一二五

上海匯至印度
印度電匯▲二百羅比〇〇七五

上海匯至和蘭
和蘭電匯▲一百六十二兩
▲以上合上海規銀一百兩正▼

金市 七月十九日收盤行情如左

現貨標金 △三百六十三兩
足赤條金 △三百七十兩
沙合赤金 △三百七十二兩

銀市 七月十九日銀行市價如左

英洋 ▲開盤七錢二分二厘 ▲收盤七錢五分八厘
銀拆 開盤一錢 收盤一錢
轉賬一錢 掛牌無
標金 △開盤三百六十一兩七錢半 △收盤三百六十一兩七錢半

錢市 七月十九日北市錢業公所收盤市價如左

龍洋 △七錢五分五厘
英洋 ▲七錢五分八厘
小洋 六錢四分七厘
銀拆 △一錢
銅元 ▲一百七十三千文

洋拆 七錢二分一厘
錢拆 一千二百文
長牌 一千三百文
市錢 百五十千
八開 百十四文
小洋貼水 每角十六文
本洋 七錢二分

各銀行錢莊銀根實在存數

昨陽歷六月十九日禮拜六本埠各銀行實存現銀洋大條銀併拆出票銀總數調查於左

麥加利存銀二百五十萬 洋一百三十五萬
匯豐存銀一千〇九十八十三萬 洋二百〇五十萬 存大條銀三千〇十九條
德華存銀五百十二萬 洋一百八十七萬 拆出銀三十八萬五千三百十九條
存大條銀二百八十八條
正金存銀三百五十萬 洋九十六萬 拆出銀二十九萬一千 存大條銀二千〇三十九條
道勝存銀五百〇九萬 洋五十五萬 拆出銀十四萬八千五百
通商存銀三十萬 洋一百萬 拆出銀十七萬
東方存銀二百六十四萬 洋十六萬 拆出銀二十七萬零八百
花旗存銀八十二萬 洋十六萬 拆出銀廿二萬三千九百 大條銀六百六十一條
和蘭存銀六十八萬 洋五十六萬 存大條銀二十條 拆出銀十七萬七千八百
華比存銀一百五十九萬 洋三十七萬 拆出銀十三萬八千七百 存大條銀六百九十七條
臺灣存銀三十萬 洋二十萬 拆出銀十七萬五千五百
中國存銀三十五萬 洋一百十萬
以上各銀行總共存現銀三千三百八十七萬兩
現洋一千〇七十八萬元
存大條銀六千五百七十五條
共拆出銀一百九十八萬一千五百兩
江蘇存銀一萬一千兩洋十六萬六千元
各莊存銀五百二十九萬兩洋三百九十萬元

銀行交易報告 昨七月十九日

本埠銀行開出現先令價計二先令八辨士一二五合上海規銀一兩較之前日先令價升漲四份之一而大條銀價亦較前市漲高十六份之一開出二十七辨士二五合規銀一兩正至於各銀行買賣毫無交易緣被亂事所礙調查得北市各錢莊共存現銀二百九十萬兩共存現洋四百萬元正

◎土貨 ▲符號者價漲△符號者價跌無符號者不動

絲 昨日各洋行交易市價報告

集昌洋行買金麒麟牌七里白絲六十包每包價銀四百十五兩
達昌洋行買金麒麟牌七里白絲十包每包價銀四百十五兩
公安洋行買金麒麟牌七里白絲十包每包價銀四百十五兩
公平洋行買金麒麟牌七里白絲五包每包價銀四百十五兩
又 買公記媽司牌七里大經十担每担價銀四百七十五兩
公安洋行買公記媽司牌七里大經十担每担價銀四百七十五兩
法昌洋行買公記媽司牌七里大經十担每担價銀四百七十五兩
公安洋行買玉峯牌七里白絲十担每担價銀四百七十二兩半
嘉利洋行買祥林牌七里白絲念五包每包價銀四百零五兩
達昌洋行買銀雙象牌七里白絲十包每包價銀四百二十七兩半

上海景綸汗衫廠新定價目

該廠每日約可製汗衫百打近來銷路大暢特調查其價目登錄如左

△鹿頭牌國貨汗衫
▲赤白雙線紬半衿 每打銀八兩六錢
▲赤白雙線紬長衿 每打銀九兩
▲妃湖雙線花領緞長衿 每打銀十兩四錢
▲妃湖雙線高花領紬時式長衿 每打銀十二兩
▲白雙線西式長褲 每打銀十兩八錢
▲白雙線西式短褲 每打銀七兩一錢
▲赤白雙線桂地紬半衿 每打銀九兩八錢
▲赤白雙線桂地紬長衿 每打銀十兩二錢
▲白雙線桂地高花領袖時式長衿 每打銀十二兩六錢
▲妃湖雙線桂地高花領紬時式緞長 每打銀十三兩
▲妃湖雙線桂地花領緞長 每打銀十一兩二錢
▲妃湖雙線椒地花領緞長衿 每打銀十一兩二錢
▲赤白雙線椒地紬半衿 每打銀九兩八錢
▲赤白雙線椒地紬長衿 每打銀十兩二錢
▲赤白單線紬半衿 每打銀六兩
▲赤白單線紬長衿 每打銀六兩四錢
▲赤白單線椒地紬半衿 每打銀六兩
▲赤白單線椒地紬長衿 每打銀六兩四錢
▲妃湖單線花領緞長衿 每打銀七兩五錢
▲妃湖單線椒地花領緞長衿 每打銀七兩五錢
▲妃湖單線高花領紬時式長衿 每打銀九兩六錢
▲妃湖單線椒地高花領紬時式長衿 每打銀九兩六錢
▲白單線西式長褲 每打銀八兩四錢
▲白單線西式短褲 每打銀五兩四錢

(未完)

糧食

連日以來滬南米麥市面呆滯不動皆因亂事所關也仍將現市各價如左

北新機白米 八元至七元七角
南新白米 七元九五至七元六角
常新白米 七元七角至七元三角
蘇同白米 七元五角至七元
泗涇白米 七元七角至七元二角
松江白米 七元五角至七元
周莊白米 六元九角至六元六角
高機洋秈米 七元三角至六元八角
高機杜子秈 七元二角至六元七角
高機白秈米 六元六角至六元
高機白通元 九元三角至八元六角
常熟白元米 八元五角至八元一角
角里白晚元 八元八角至八元二角
北坼白米 七元二角至六元八角
陳高小麥 四元六角至三元八角
新高小麥 四元至三元四角
新白蠶豆 三元四角至三元二角
新青蠶豆 三元二角至 元八角

花露水商行注意

花露水之功用能辟除臭穢醒腦衛生本報調查上海銷售者有老晉隆經售之林文烟牌有廣生行自製之雙妹牌有老悅生經售是但公司之通寶牌有大華實業公司之美女牌惟此項花露水是否另有別家經售本報極願將商標效用介紹於各用戶務乞各商行及買客將花露水種類商標價目功用銷數隨時函告敝報當列表登載以供衆覽

醫治可以不死

余立卽請先生診治相繼至余始知周先生果有起死回生之術不數日連活八命眞神醫也余等合家歡慶無以爲酬特此登報奉謝者立卽往救決不遲延可爲存心濟世矣蓋聞先生研究醫理三十餘年學術湛深誠非時醫所可同日而語也患病者速請診治幸勿自誤余等深有厚望焉

先生非但治喉症爲專家[illegible]時疫亦神仗也先生之喉傷[illegible]

並救同胞

新閘路宅 姚家 朱德生仝弟 福生 長生 謹謝

中華民國二年七月二十日（即癸丑六月十七日）星期日第二千零零七號

商業消息

各公司股票行市表

▲者漲△者跌

	公司	結盤　七月十九日
銀行	匯豐銀行	△八百十一元
棉花	怡和	一百二十四兩△賣一百念兩
廠	公益紡織	十三兩七錢半△賣十二兩五錢
	上海紡織	一百二十五兩△買一百十五兩
	瑞記紡織	四十三兩△賣四十二兩
船塢及	耶松老船塢	△五十二兩△買同
碼頭	瑞鎔	十兩二錢五分
	藍格志	△三十六兩五△買三十五兩△賣三十六兩
	公和祥	一百十三兩買一百十一兩
保險	揚子保險	二百元買一百九十五元賣二百元
地產	業廣公司	九十五兩半
雜類	禮查	五元△買三元半
	匯中	△七元買七元
	大英自來火房	七十五兩賣同
	電車	△七十二兩△買七十一兩半△賣七十二兩
	[illegible]司	△二十一元買二十元五角
種植	志摩合衆橡樹	△一兩買一兩半
	康所利得疊植橡	五兩△賣三兩半
	西門蒲橡樹地產	一兩買八錢
	英爪哇（匯通經手）	△七兩二錢半買七兩二錢半
	安約德華橡皮（華昌經手）	△十五兩半▲買十五兩半
	盛橡皮	三兩五錢
	爪哇合衆橡皮（匯通經手）	十四兩二錢半賣十四兩
	高達拜羅橡皮	四兩二錢五
	羅烏克爪哇種植	十一兩買十兩七錢五
	彭克倫種植	十四兩
	上海克彭橡皮	三兩▲買一兩五賣二兩
	上海馬來橡皮	八兩五錢買五兩賣七兩
	沈吉兜疊橡皮	七兩

股票行市以後每星期二登載全表一次以爲標準其星期三至星期六行市未動者概不登載以省重複此佈

調查報告

調查英德兩國之鋼鐵業

祇就噸數而言德國鋼鐵近來出口之額實較英國爲多 然英國未始一無恢復優勝地位之機會查英於製鋼鐵之術及經理斯產之法厥有進步也 當一八八九七年時德國於其鋼鐵之出口施行獎勵政策出口者以資助之 彼時英國鋼鐵出口之數較之德國四五倍而上之英出口之額計三百三十萬噸 德僅七十萬噸至一九一零德國即能與英並駕齊驅一九一一年 德國增至五百三十萬噸而英國則至四百六十萬噸一九一二年德國至五百八十萬噸 英至四百九十萬噸有謂英國從此永落德國之後者或未盡然也

考德國鋼鐵之業所以致勝之故可謂在於人爲之巧 今則已現過去之象矣德國以數年之力竟超英國而過者 非爲德國鋼鐵之價值較英爲廉也亦非德國所獲天然之利益優於英國也

實由于德國經營斯業之法得乎其宜也斯道爲何 即以本地貿易之所贏爲補助出口者之用此種辦法非有聯合之公司承攬之不可 所謂聯合公司者凡關于鋼鐵之工藝由鐵礦煤炭以至鐵線機器等物 其管理出井規定價格設法銷售等事相連而成一完全團體 如燃料原鐵生鋼等之經理製造廠等用鐵之減價均由聯合會中主持之諸物均有定價 惟用以製造出口貨者則寬減之故運入外邦之貨其價恆較廉此德國貨物所以在外國商場獨獲利市也

此法亦足徵德人尙武而重紀律之殊質矣 且其使出口貨物價值之廉遂乎實際是則德國工業之特性也在英與美 則其公司多爲兼營者在德則爲獨具者德之公司僅以一業一藝爲限分工易事焉故有專操鎔鑄者 有專操鍾碾者而聯合公司之製易成若在美國則持拉斯提之制盛行 在英則兼營之公司居多而有所不容矣然現在德亦含其已國之專攻而從英美之並治焉

如克魯伯廠一廠之中於開採煤鐵之鑛山 製造裝運之車船等事均備之其爲德國獨一之工廠也歷有年所今亦有煤礦鑄鐵廠與製器廠等 相與聯合而仿效之者矣

在聯合公司制度之下則此等兼營公司應按其所製之諸種貨物 分而爲各單獨聯合之一分子須將所製生貨轉售他人 俟經他人一番工作再行購回而增益完備之以兼營之公司而論在其公司工作範圍以內者 須享各項自由之權如自運煤炭以資鼓鑄自採鐵礦以資冶鍊等 是惟聯合公司之制其勢力在德國已形廢弛恐遂歸頹敗則欲恢復舊觀也難矣 雖有之而其精神之鬆懈視昔尤甚有若干貨物其出口資助之期限至七月底已滿若復重訂契約 則資助之業其能存者恐無二三或者其胥盡於此乎 如是則德國出口貨物之價必須加高與售之內地者相等矣

且當德國勵行聯合之制振興競爭之業資助出口之商貨 以增長其製造之能量之時而英國所用之政策適與此相反也英國之製造家 雖知德國急於爭先以奪英國固有之優勢而美國之工業商務亦將駕英國而上之 英國實業之前途且瀕於澌滅也然曾無所動於中不一思抵制之方 任他人之發揚蹈厲而已則因循偸惰也今英國工商之大敵如德國者其競爭之策既有大變矣 而英國之內競爭又起許多工廠極力爲擴張之舉何思乎不復稱雄於世界

專件

俄人議減茶葉運費之問題

萬國交通會俄國公會日前開第一百四十六次會議 討論恰克圖俄商要求將直行運蒙茶磚運費減輕事鐵路處云據商務處之意見 擬設法發達蒙古之商務並云自茶磚不能由南而北運至蒙古故蒙古各處茶葉 業已缺乏茶葉一項該地食品中之大宗更爲交換貨品中之特品 故商務處請將減收運費之問題爲解決商務處且將各路運貨之運費述之如下一南路者 即自漢口海路運至天津每舖得二十五戈比至二十七戈比 自天津運至張家口每舖得三十五戈比自張家口運至庫倫每舖得九十戈比 或一魯布三十戈比共需一魯布五十戈比或一魯布九十二戈比二北路者自漢口經過海參威五站 以至滿洲里站每舖得一魯布七十二戈比零三十五威爾賀烏金斯克至庫倫 每舖得八十戈比以至九十戈比共需二魯布五十二戈比零三十五 至二盧布六十二戈比三十五議商此問題之時莫斯科貿易公所代表庫洛夫云 若擬振興蒙古茶商與中國茶商競爭必須將運費減輕與張家口運赴蒙古之運費相等 始可收效據茶商云自漢口經過張家口以達庫倫 每舖得運費約一盧布七十戈比運至烏里雅蘇台每舖得需二魯布四十戈比至二盧布六十戈比 若擬和平其運費須設以下各法始可 一應援照中俄陸路運費之脚價 自漢口經過海參威五站滿洲里站至威爾賀烏金斯克每舖得抽費一魯布三十戈比 二運赴庫倫及烏里雅蘇臺之茶葉應減成收費非此俄茶商不能與華商競爭也 倘以上之要求全能辦到則茶磚每年可運赴蒙古七十萬鋪得然爲防弊起見 凡運赴恰克圖庫倫烏里雅蘇台等處之茶葉均須有領事之憑據 始可裝運後貝爾鐵路代表甚贊成減輕運費蓋欲蒙古商務之發達非此不足以收效 況運茶磚一項向由第二等運資今不妨改爲四五等 以便俄商得由鐵路供運蒙古茶磚也此項減輕之運費只可用之於蒙古 而後貝加爾省所需之茶不得援用之也東清鐵路代表云東清鐵路之運費每鋪得至多可減十分之一戈比 然此僅指運赴蒙古之茶磚而言若運赴他站者須按照第二等納費也 稅務科代表云凡由阿穆爾省及後貝加爾省經過免稅之茶磚須運至庫倫或烏里雅蘇台始可享用減輕之稅章以免有恰克圖運往他處之弊 據稅務處代表之意不必將運費減輕今蒙古茶磚缺乏之者以南路不通故也 莫斯科貿易公所代表云如各處鐵路欲得七十萬鋪得貨物必可將運費減輕 商務處代表云今張家口已積存茶磚百萬鋪得若鐵路肯減價乞速施行否則恐趕不及也 商部代表亦贊成此議官路代表不贊成減輕運費其意與稅務處代表之意見相同 義勇輪船公司表贊成減運費惟因該公司由漢口運至海參威之運費 每鋪得只收十五戈比故不能再減矣阿穆爾輪船公司允將運費由六十二戈比減至四十五戈比然各商路代表對於此項問題未議一詞蓋此問題純乎關於官路也 稅務科以此問題待研究之處甚多須開第一百四十七次會議時再行解決云

通州大生紡紗廠增設紡織公司新廠簡章

一宗旨　本公司爲鞏固前廠優勝之利發達地方農工之業 故增設紡紗織布機器廠

一定名　本公司原案以紡織製造農產故所增設之紡織廠仍名大生而別以紡織新廠爲幟

一性質　本公司與前廠利用相資而營業獨立出入分明盈虧不共

一基址　即就通州唐家閘大生紗廠之旁設立核計地價作爲前廠附股 不另購地

一資本　須集股規銀六十萬兩以半數購機造廠 以半數爲購花紡紗織布周轉之資

一組織　規定紡紗機一萬二千錠織布機四百架引擎鍋爐 全用泰西上等新式

一集股　大生紗廠股東認集三十萬兩從本年起 先以餘利存廠備撥（去年八月初五日股東會議決） 另招新股三十萬兩共六十萬兩

一股數　以銀三十兩爲一股計分爲二萬股一期交足 隨填股票交執凡附股者款交通州大生本廠總帳房或上海滬帳房收

一計息　照前廠定章年息八釐開辦之前以收到本金之日起算 開機後每屆年終結帳次年三月初一日按股發息除保險公積外 餘利亦照前廠十四成分配十成歸股東四成歸辦事人紅獎

未完

實業評

外國人之商業觀

（澄）

字林西報對於此次贛亂曰中國自革命以來商市尙未全復其弊正坐於時局之不定上下以相忍爲事此次北軍若能奏捷則商業可以即興云云就外人一方面之觀察意若謂目前商界雖稍受痛若從此可以一勞永逸也嗚呼潯陽之戰雲未散徐州之彈雨方來無論南北之勝負如何而吾商民之被搜括受蹂躪者尙復有一線生機哉

中華民國二年七月二十日（卽癸丑年六月十七日）星期日　第二千零零七號

雜俎

●滑稽旅行談（續）

有識其誤者譏之曰君之服裝非今非古非西非日誠爲世界所無今日會場讓君獨步余聞殊相形減色商人且洋洋得意以爲人眞譽我也余因此而復憶及一事有伶人二著名英美間一日合演一劇飾爲二日紳相對宴會狀服日裝操日語無不賞識謂酷似日人者但其所服之裝基孟諾（日名）係晚間所御之便服家居始用者不應於宴會之場而服褻衣此則伶人之失檢處其錯誤特不若商人之甚即此改裝一事亦當詳考日本之風俗及其各種之衣式然後應用方斯合制。

（四）結論

余紀余之笑史至此已終但舉證謬太甚者其他瑣屑小節固未暇紀顧此笑史之發生亦必有其原因語言之隔閡風俗之差異在在足以致之余非人也日本之語言初未眞實研究不過竊取一二即其風俗亦未嘗悉心探訪貿然與彼中人相接擬何而不僨事余今爲讀者諸君告遊歷外國外國之語言風俗不可不熟習而諳練之否則將又有笑史供人作談助矣（完）

民情小說 掉綠娘（鐵子）（續）

諸君無罰妾當此憂心如擣猶能好整以暇以謔語與局外人作調笑但妾之記此距余郎之慘死且已三年形隻影單幽居深院日與共晨夕者祇一舊友寶寶與數十孤苦兒童長日鬱鬱恐不永年何如排除愁煩藉紙筆怡情少緩須臾得一覩昇平盛治妄揮毫末竟思之輒自局局聞諸衛生家言謂欲求精神愉快當如匡衡說詩常作解頤語諸君雅善攝生聆此不成文之俚歌亦必發一大噱嗟乎西陸蟬聲南冠客思差室愁顏歷歷如在目前妾來院已二度伏暑矣一念及湯女士此日之比肩窺鏡幾可不令人妬恨欲死

●嚼梅咀雪盦筆錄

仁和沈觀察廷芳乾隆鴻博科人物也爲御史號勁直督山東賑郵尋拜登萊靑道之命以萊州老儒高鳳起法坤厚毛贄晦名樂道有加禮焉暇則屏騶從入村舍巡視稼穡問民疾苦人識其所乘白馬見其馬來曰我使君也遷河南按察使入覲奏言母年九十乞歸養高宗俞其請並賜御書旌之服除陳臬山東仍乞歸老其歸也數千人送至萵山驛皆曰使君前者去不數歲復來今當以何時至耶慰之曰父老意良厚其各訓子弟勉爲善良毋爲繫念矣流涕別去觀察性官中外雖甚鞅掌不廢撰述查桐城方侍郎弟子云

厲樊榭徵君意制拙牽不修威儀皆曳步緩行仰天搖首雖在衢巷時見吟詠意市人望見遙避之呼爲詩魔

箭河先生先主劉文正公家文正大拜後先生不復通刺往候一日文正遇先生於朝戲之曰其忘我耶先生正色曰非公事不敢過丞相門文正稱爲狷者

新聞畫

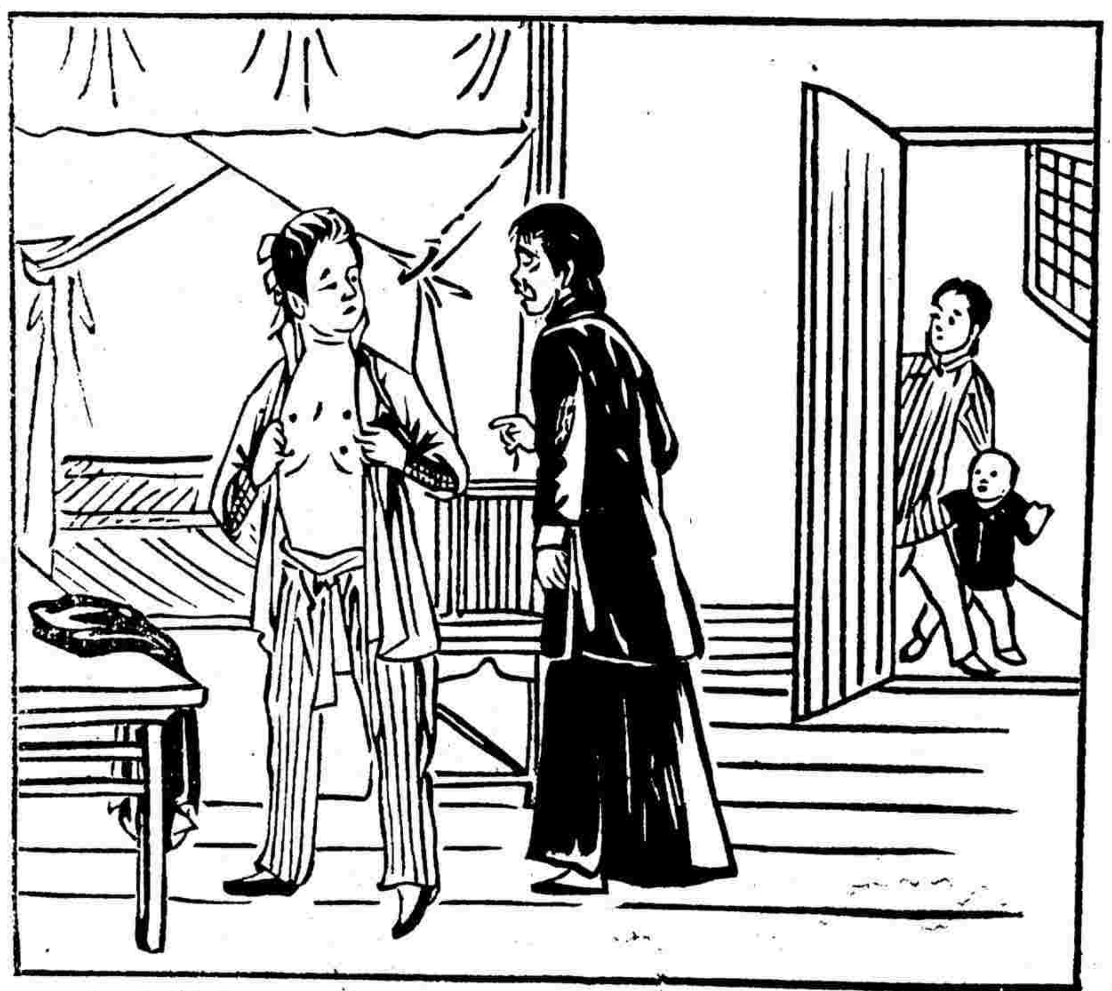

●一女四乳

紹興陶里鄉木橋頭俞某務農爲業十餘年前生有一女墮地時乳有四現將及笄有人作伐男家探知其有四乳傳爲奇談

●萊蓀氏劇談

▲五記小叫天

身段刀法自較他人爲靈敏即如奇寃報將死時八大鎚斷臂時均能隔棹翻空跌於地（按戲班中謂之棹背）毫不費力演瓊林宴能以足擲履覆于頂此種技藝皆爲他藝生所不能者也即如盜魂鈴一劇亦爲譚獨擅勝場之作非牽爾操觚者之所可及也（未完）

且叫天本係武生出身如連環套惡虎村等劇在京每於年終一排演之其餘尙武工之戲則均以年老力衰故不能一試矣若常老生盔甲戲其

●彈詞續談

姜聽濤三絃不甚精彈二六一折多不中節歌調師馬如飛噪音亦生硬平時恆走碼頭接蘇地盤洋此爲第一度原名日洪禱接盤洋後始改今名以便覰聽所待姜口才頗便給彈詞一節大約壯歲始學之故荊棘叢叢手腕嫌欠靈敏半路上出家者之梵唄毗儀轉不逮稚童沙彌之中規中矩困而學之不若少成之純乎自然也

同時以倭袍彈唱於德仙樓者有王石泉之子綬章（綬卿弟）綬卿頗嫻文墨偶作彈詞談亟稱導之惜以嗜煙[illegible]禁又嚴竟不能離上海跬步石泉本以倭袍著名綬章學術不逮綬卿亦尙能嗣其遺響惜唱白太落靜工篇予又蘊蓄深沈非腹有詩書之聽客不易領會德仙距郡廟不及一里郡廟苦擠而德仙賣籌止五六十人陰雨且不及此數場運果有通塞歟

●項譚兩則（樟樹俠魂）

前淸贛撫柯逢時由監司游擢疆圻治吏最嚴且酷屬下稍忤其旨者無不立予罷斥或錮其身或籍其家無倖免者以故被其害者莫不有切齒之恨一日撫轅大門上忽貼有白紙墨字六尺匾額一方旁貼聯一副匾云伐柯伐柯聯云逢彼之怒罪不容於死時日曷喪予及女偕亡運用成語出自天然柯見之亦無可如何祇得將執門役者發縣笞責以洩其氣而已

有蔡某者南昌人有文無行前淸光緒中蔡父子先後均成進士同鄉豎旗之日大張筵宴親鄰往賀者戶限幾爲之穿其大門自貼一聯云父進士子進士父子同進士婆夫人媳夫人婆媳同夫人觀此聯之卑鄙齷齪亦可想見其爲人矣里中有某少年見而恥之乃于無人之時粘其上聯士字下一橫加長改成土字下聯夫字添一撇成爲失字翌晨衆觀鄰見之爲之哄堂然某少年亦未免惡作劇矣

●民愁報號外（石炭酸）

無人鄉已宣告獨立

黃胖蛇已由自己委任全國總司令長

黃胖蛇作亂全國匪徒極爲歡迎

某君住宅現已獨立

黃胖蛇已由個人公舉赤棟蛇爲都督

兩匪蛇偶死蛇稱必蛇等已分任財政教育等各司長

黃胖蛇頃剋之間招集稻園軍四萬萬

各處聞警信後商民虧損甚巨無不頌揚胖蛇之功

黃胖蛇電告駐滬楊梅都督囑令速購汽車二十輛姨太太三十人以供組織稻園軍之用

徐先生已由昨夜乘臥車赴稻園軍駐紮所

黃胖蛇現正在各處搜括金錢

據確實消息云黃如再戰敗必逃往東村岳家莊云

●詩壇點將會

▲弓鞋

一彎新月襯蓮花（徐哲身）妙舞輕盈掌上誇玉臺不妨運引滿（劍厂）金鉤底事憤兜斜踏青有約紅羅繡（文官）以下請張慰慈女史續

按半仙已赴湘鄂碧秋亦隨侍入都以上四令均由未將文官承乏未識有當紀律否

▲結婚證書

綢繆小印手親鈐（律西）婚制於今變象占一紙締成新眷屬（哲身）千金刪去好妝奩改良月老姻緣簿（義俠）以下請張鎵鎵大將續

按半仙公出義俠代行

▲春曉（詞牌名七絕）

紅情綠意鷓鴣天劍厂南浦探春美少年（一作）灩柳含烟憶少年張半酣……請顧顯君接續

●通告一束

喋喋君鑒蒙賜贈品請郵寄嘉善西塘鎮轉交（文水一鴻）

朱金門沈佩章二君鑒贈品已寄否（文水一鴻）

舍予先生鑒尊值當樓外樓聯語已否評定甲乙請示知（文水一鴻）

紹修先生鑒尊值鬼神詩鐘未見揭曉何故（文水一鴻）

謝公達鑒汝之徵詞滿百卷否（一分子）

禿翁鑒君在苦中不能詮次且托友代告白獨能續點將詩鄙人不解敢問（病鵠）

知我者鑒鄙人卽弋鴻另有別號前爲消閒文娛國魂等報投稿之老卒今爲本報投稿之新卒諸君試猜之（病鵠）

諸同志鑒鄙人因香粉弄房屋太緊故已遷移惟所遷之處亦非久計諸同好如有賜玉請暫寄法大馬路西之處再行通告（壹飛）

徐哲身君鑒杭遊樂乎君所假去之最惡物望還我好買贈（舍予）

越侯君鑒承賜臨適貧睡家人未報有失迎迓罪甚恨我無點墨可入因緣社尊圖更一字題不出歉歉有畫請惠來（斧風）

●禿翁徵畫

（格式）長六寸寬八寸用中國上等宣紙橫繪爲合格加蓋圖章

（種類）人物……山水……花卉……鳥獸……仕女五種（題詞尤所歡迎）

（限期）陰歷七月十五日截止月終披露

（贈品）首名酬二元價值之書籍）餘存本館）餘臨時酌定

（地址）寶應魚市口朱

●第二十九次揭曉（續）

是次誤解題意者甚多所答簡易之認路法亦有數種茲以其最簡易之一法者二十九人列入一等餘悉入二等其答案如左

答曰沿左或右牆而走永不更換則最後卽入中央

●第三十一次

（種類）新開篇

（範圍）以切時事爲宜陳腐者不錄

（規則）字數勿過多合否與姓名住址塡寫於欄外長方形內而稿上用別號者務必塡寫眞姓名剪下黏貼稿上一紙貼一稿陽歷七月底截止不依規則者無效郵資未貼足者原件退還露封者亦然

（贈品）一等前列者贈泰豐公司食物一罐價值不等以下贈品臨時酌定

姓名

住址